FOLIO 1

CONCEJO MUNICIPAL DE BUCARAMANGA
SALON CENTRAL DE SESIONES "LUIS CARLOS GALAN SARMIENTO"

ACTA No. **161 CORRESPONDIENTE** A LA PLENARIA DEL **LUNES 06 DE NOVIEMBRE DE 2023**
HORA DE INICIO:**00 P.M.**
PERIODO DE SESIONES ORDINARIAS DE 2023

MESA DIRECTIVA DEL CONCEJO MUNICIPAL

H.C. JAVIER AYALA MORENO
Presidente

H.C. LUIS FERNANDO CASTAÑEDA PRADILLA
Primer vicepresidente

H.C CRISTIAN ANDRES REYES AGUILAR
Segundo vicepresidente

WILMAR ALFONSO PALACIO VERANO
Secretario General

HONORABLES CONCEJALES CON VOZ Y VOTO
Asistentes a la Plenaria

MARINA DE JESUS AREVALO
LUIS EDUARDO ÁVILA CASTELBLANCO
JAVIER AYALA MORENO
LUISA FERNANDA BALLESTEROS CANIZALES
CARLOS ANDRES BARAJAS HERREÑO
LUIS FERNANDO CASTAÑEDA PRADILLA
JORGE EDGAR FLORES HERRERA
FRANCISCO JAVIER GONZALEZ GAMBOA
ROBIN ANDERSON HERNÁNDEZ REYES
MARIA CAROLINA HIGUAVITA CONTRERAS
WILSON DANOVIS LOZANO JAIMES
LEONARDO MANCILLA ÁVILA
NELSON MANTILLA BLANCO
SILVIA VIVIANA MORENO RUEDA
MARTIN JESUS OTERO LEON
WILSON RAMIREZ GONZALEZ
TITO ALBERTO RANGEL ARIAS
JORGE HUMBERTO RANGEL BUITRAGO
CRISTIAN ANDRÉS REYES AGUILAR

FOLIO 2

PRESIDENTE: Bueno buenas noches para todos los honorables concejales que se encuentran en la noche de hoy, un saludo especial al doctor Elbert Panqueva nuestro director de la empresa de aseo de Bucaramanga, su equipo de trabajo que está muy juicioso en la noche de hoy, a todos los público que nos acompaña, nuestra Policía Nacional, señor secretario hagamos el primer llamado a lista, señor secretario hagamos el primer llamado lista.

SECRETARIO: Buenas noches señor presidente, buenas noches a todos los honorables concejales, buenas noches a todos los asistentes a la sesión plenaria del día de hoy lunes 6 de noviembre, primer llamado a lista señor presidente 8:05 a.m., 8:05 p.m.

MARINA DE JESUS AREVALO: buenas noches para todos presente.

LUIS EDUARDO ÁVILA CASTELBLANCO: no respondió al llamado.

JAVIER AYALA MORENO: Presente.

LUISA FERNANDA BALLESTEROS CANIZALES: no respondió al llamado.

CARLOS ANDRES BARAJAS HERREÑO: Señor presidente Carlos Barajas presente, saludar muy especialmente a la única mujer bumanguesa que llegó al concejo Bucaramanga y que la democracia le permitió representar a la mujer bumanguesa en el concejo y que pudo la democracia y no el populismo, Carlos Barajas presente presidente

LUIS FERNANDO CASTAÑEDA PRADILLA: Muy buenas noches secretario saludo para los honorables concejales, para el doctor Panqueva y todo su equipo de la EMAB nuestro saludo fraternal, para la gloriosa Policía Nacional nuestro afecto y admiración siempre, para usted secretario presente

JORGE EDGAR FLORES HERRERA: Muy buenas noches secretario un especial saludo para todos los concejales y concejalas, para el personal de la EMAB y demás presentes en esta plenaria de domingo.

FRANCISCO JAVIER GONZALEZ GAMBOA: Buenas noches señor secretario a usted a todos los compañeros concejales, al doctor Panqueva a todos los funcionarios de la EMAB eh que lo acompañan en esta noche también saludar a la Policía Nacional presente.

FOLIO 3

ROBIN ANDERSON HERNÁNDEZ REYES: Muy buenas noches señor secretario para usted, la mesa directiva, para mis compañeros como siempre, funcionarios del Concejo, Policía Nacional que siempre nos acompaña, al gerente de la EMAB el doctor Panqueva a todos sus funcionarios equipo de trabajo que lo acompaña el día de hoy y como lo digo siempre Dios bendiga cada uno de ustedes compañeros y a todas las personas que están acá presente señor secretario.

MARIA CAROLINA HIGUAVITA CONTRERAS: Muy buenas noches para todos presente.

WILSON DANOVIS LOZANO JAIMES: no respondió al llamado.

LEONARDO MANCILLA ÁVILA: no respondió al llamado.

NELSON MANTILLA BLANCO: Presente.

SILVIA VIVIANA MORENO RUEDA: Presente.

MARTIN JESUS OTERO LEON: Buenas noches señor secretario, señor presidente a los honorables concejales si no olviden que para Martín Otero Bucaramanga lo primero.

WILSON RAMIREZ GONZALEZ: Presente señor secretario

TITO ALBERTO RANGEL ARIAS: No respondió al llamado.

JORGE HUMBERTO RANGEL BUITRAGO: Presente secretario.

CRISTIAN ANDRÉS REYES AGUILAR: Buenas noches para todo presente señor secretario.

Señor presidente le informo que el primer llamado lista lo han contestado 14 honorables concejales existiendo quórum decisorio y de liberatorio.

PRESIDENTE: existiendo quorum decisorio y deliberatorio señor secretario le damos el orden del día por favor.

SECRETARIO: Orden del día.
PRIMERO Llamado a lista verificación del quórum.
SEGUNDO Lectura discusión y aprobación del orden del día
TERCERO Himno de la ciudad de Bucaramanga.
CUARTO Tema presentación del informe de gestión del tercer trimestre del año 2023 empresa de aseo Bucaramanga EMAB a cargo del doctor Elbert Panqueva gerente.
QUINTO Lectura documentos y comunicaciones
SEXTO Proposiciones asuntos varios.

FOLIO 4

Bucaramanga fecha lunes 6 de noviembre del 2023 lugar en el salón de plenaria Luis Carlos Galán Sarmiento del Concejo municipal de Bucaramanga ahora 8 pm firmado por el presidente el honorable concejal Javier Ayala Moreno y el secretario general Wilmar Alfonso Palacio Verano, señor presidente le informo que en la secretaría hay una proposición de modificación del orden del día, señor presidente le informo que en la secretaria hay una proposición de modificación del orden del día presentada por el honorable concejal Carlos Andrés Barajas Herreño.

PRESIDENTE: Dale lectura por favor.

SECRETARIO: Bucaramanga 6 de noviembre del 2023. Proposición De conformidad con el parágrafo cuarto del artículo 106 del acuerdo municipal número 031 del 9 de octubre del 2018 reglamento interno del Concejo en ejercicio de nuestras funciones constitucionales de manera respetuosa solicito la aprobación de la modificación del orden del día de la plenaria 6 de noviembre del 2023 que se realizará a las 8 p.m. en la cual se desarrollará, tema presentación del informe de gestión del Tercer del año por parte de la empresa de aseo bucaramanga a cargo del doctor Elbert Panqueva con el fin que se modifique y se cambie el punto sexto al punto cuarto del orden del día. Presentada por el honorable concejal Carlos Andrés Barajas Herreño. Ha sido leída la proposición señor presidente.

PRESIDENTE: Leída la proposición presentada la prueba los honorables concejales?

SECRETARIO: Ha sido aprobada la proposición señor presidente.

PRESIDENTE: Lea el orden del día con la modificación propuesta.

SECRETARIO: Lectura del orden del día con la modificación orden del día:
PRIMERO llamada lista y verificación del quorum.
SEGUNDO lectura discusión aprobación del orden del día
TERCERO himno de la ciudad de Bucaramanga.
CUARTO proposiciones asuntos varios.
QUINTO Tema presentación del informe de gestión del Tercer del año 2023 empresa Bucaramanga a cargo del doctor Panqueva gerente.
SEXTO lectura documentos y comunicaciones.

Bucaramanga lunes 6 de noviembre del 2023 lugar en el salón Luis Carlos Galán Sarmiento de plenaria del Concejo municipal de Bucaramanga firmado por el presidente Javier

FOLIO 5

Ayala Moreno y el secretario general Wilmar Alfonso Palacio Verano, ha sido leído el orden del día modificado señor presidente

PRESIDENTE: leído el orden del día modificado lo aprueban los honorables concejales?

SECRETARIO: ha sido aprobado el orden del día señor presidente

INTERVENCION DEL H.C. LEONARDO MANCILLA ÁVILA: buenas noches presidente para registrar mi presencia Leonardo Mancilla.

SECRETARIO: se registra la asistencia en el recinto del honorable concejal Leonardo Mancilla Ávila.

INTERVENCION DEL H.C. LUIS EDUARDO AVILA CASTELBLANCO: presidente para registrar asistencia Luis Ávila.

SECRETARIO: de igual forma se registra la asistencia en el recinto del honorable concejal Luis Eduardo Ávila Castelblanco

PRESIDENTE: Correcto secretario continúe por favor.

SECRETARIO: Tercer punto del orden del día himno de la ciudad de Bucaramanga.

PRESIDENTE: Correcto continúe secretario.

SECRETARIO: Cuarto punto del orden del día proposiciones y asuntos varios.

PRESIDENTE: Hay alguna proposición para leer.

SECRETARIO: Eh no señor presidente en este momento no hay proposiciones para leer estaríamos en asuntos varios.

INTERVENCION DEL H.C. WILSON DANOVIS LOZANO JAIMES: para registrar la asistencia presidente.

SECRETARIO: señor presidente se registra la presencia en el recinto del honorable concejal Wilson Danovis Lozano Jaimes

PRESIDENTE: Algún concejal ha pedido el uso de la palabra concejal Barajas?

SECRETARIO: Eh el concejal Barajas pidió la palabra.

FOLIO 6

PRESIDENTE: Concejal tiene 5 minutos.

INTERVENCION DEL H.C. CARLOS ANDRES BARAJAS HERREÑO: Señor presidente muchísimas gracias, en esta noche de lunes festivo agradezco a usted proponer a la plenaria el cambio del orden del día, saludar al señor gerente de la EMAB al doctor Elbert Panqueva y a su equipo de trabajo y siempre he dicho que una ciudad no es más limpia porque más se barre sino porque menos se ensucia y desde luego reconocerle su importante labor, presidente Bucaramanga está atravesando por una crisis y me duele el silencio de muchos bumangueses me duele la entre comillas "la complicidad de otros" Jose si me ayuda a poner la foto de yo pido excusas a la plenaria por esta foto pero es que un sinvergüenza vamos a poner ahí la contratación del acueducto de Bucaramanga presidente 70.000 millones de pesos señores, usted Wilson que lo que lo defiende tanto 70.000 millones de pesos adjudicados a dedo con un manual de contratación amañado, con un manual de contratación amañado con un manual de función en donde ya comprometieron las vigencias del 2024 y el 2025, ahí hay que pararle bolas a esto porque un periodista presidente de caracol cuando alcé la voz porque el gobierno el nefasto gobierno corporativo que tiene el acueducto de Bucaramanga en cabeza de Víctor Raúl Castillo que una emisora dijo que solo iba un año este señor porque era una transición y Víctor Raúl Castillo le mintió a Bucaramanga y traicionó los intereses de los ciudadanos de Bucaramanga y del área metropolitana porque le renovaron hace una semana un año más y ahí me entrevistó un periodista y dijo que entonces un colombiano no pudiera ir la conchinchina; ¡claro! que sí hay colombianos en la NASA pero resulta que ninguno haciendo las fechorías que está haciendo este señor ya se comieron el presupuesto del año 2024 y del año 2025 en el acueducto pasan cosas oscuras, desde la fundación se están haciendo cosas muy oscuras por eso en mi salida ya del concejo porque honro mi palabra diciendo que solo hice un periodo quiero seguir alzando la voz y lo va a hacer hasta el último día de sesiones ordinarias y si hay extraordinarias también diciéndole a los bumangueses que el gobierno corporativo que nos dejó Rodolfo Hernández cometió un nefasto error con la empresa emblema de los bumangueses y es traer a un señor de otra ciudad y hay que preguntar cómo dejó aguas de Manizales y si así como dejó aguas de Manizales nos va a dejar al acueducto de Bucaramanga ese titular que se inventó Daniel Valencia que la que Bucaramanga se iba a quedar sin agua va a ser cierto porque nuestro acueducto puede estar en crisis eso presidente para alzar la voz frente al acueducto; Jose si me ayuda a reproducir este video se lo agradezco:

FOLIO 7

Carolina, José gracias, presidente aquí nos toca pedirle perdón a los habitantes de puente Nariño ojalá usted organizara una actividad y fuéramos presidente usted que es un hombre sabio, duele ver como la deficiente defensa jurídica de la administración de Rodolfo Hernández provocó esto no viene de ahorita esto viene de antes Carolina contratan abogados para ir a pasar una cuenta y en el parecen fantasmas y una deficiente defensa una acción popular provocó que se tumbara ese puente y en la administración de Juan Carlos Cárdenas no se ha hecho nada y duele ver como personas en condición de discapacidad, adultos mayores y niños y niñas y adolescentes están en riesgo allá en puente Nariño la, eso es un atentado contra el derecho universal a la dignidad humana, un derecho universal y qué hace Iván Vargas? además de dejarnos 30 parques vueltos nada por no decir otra palabra santandereana qué hace Iván Vargas en puente Nariño? ¿cuáles son las gestiones del director de gestión del riesgo ante el batallón de ingeniería para instalar un puente militar? que fueron y lo prometieron allá hace más de 3 meses Carolina y no pasa nada palabras, palabras y como decía el concejal Rangel en su año de presidencia Jorge más acciones menos discursos porque puente Nariño se nos convirtió, puente Nariño, se nos convirtió en un discursiadero y no acciones y la indignidad y la falta de calidad de vida que hay en puente Nariño no le duele a los responsables que son gestión del riesgo e infraestructura un juez ordenó tumbar ese puente, pero el juez en ningún momento dijo que no se podía eh hacer uno nuevo y qué pasa? están haciendo obras innecesarias en otro lado tumbaron el parque los leones quitaron unas, unos, unos, pisos y pusieron otro quitaron un parque nuevo para poner otro nuevo y donde se necesita de verdad la intervención de la Administración no hay me duele mucho y sí quiero desde aquí extender un saludo a los habitantes de puente Nariño y pedirles perdón por la falta de ausencia del estado, por la falta de ausencia de la Administración municipal en ese sector tan vulnerable que

hoy se golpea con esa falta de accesibilidad presidente por el uso de la palabra. Muchas gracias.

PRESIDENTE: concejal

INTERVENCION DEL H.C. TITO ALBERTO RANGEL ARIAS: para registrar asistencia Tito Rangel gracias Buenas noches

SECRETARIO: señor presidente la presencia en el recinto del honorable concejal Tito Alberto Rangel Arias.

PRESIDENTE: tiene la palabra por 5 minutos el concejal Wilson Ramírez.

INTERVENCION DEL H.C. WILSON RAMIREZ GONZALEZ: Gracias señor presidente, pues no venía hoy preparado para hablar pero aquí no puede venir a en mancillarse el nombre de una persona porque a alguien le parezca cuando perecharon 4 años de acá y ahora se vienen a lavar las manos, cuando ahora vienen a decir que todo lo que se hace en la administración no es como se debería haber hecho no señores eso llama la doble moral frente a las cosas y yo no he sido defensor aquí de nadie pero no me toque, porque el que está quieto se deja quieto, el que está quieto se deja quieto y si son problemas personales llévenlas a la justicia porque es que el que habló del tema es abogado y sabe que aquí no es la denuncia vaya y colóquelas donde las tiene que colocar si usted considera que están robando la plata del acueducto Metropolitano ahí existe la fiscalía general de la nación para que vayan hagan las denuncias respectivas no es viniendo a en mancillar el hombre mío a decirme que yo he sido un defensor a ultranza no señor he dicho las cosas acá en el concejo como se deben hacer y cómo se deben hacer el hecho de que uno no sea santandereano no significa que no pueda trabajar en Santander cuántos santandereanos no trabajan en otras partes de Colombia pues no vengamos aquí a echarnos cuentos chinos y no me venga a poner a mí en la vera del camino a juzgarme frente a las cosas cuando usted se pelecho esta administración 4 años y ahora habla mal del alcalde de Bucaramanga, no señores, así no es la política, no debe ser así la política tiene que ser limpia transparente frente a las cosas y yo lo he hecho 4.200 personas creyeron en Wilson Ramírez en estas elecciones no son tres personas, muchas personas que yo he hecho un trabajo político en la ciudad reconocen mi trabajo al igual que de lo mismo digo el de Mancilla de Leonardo Mancilla tipo bueno que hace las cosas bien que no nos alcanzó en esta oportunidad entonces ahora como no nos alcanzó también nos van a agarrar a garrote aquí en, aquí en el concejo Bucaramanga no señores si aquí hay que decir verdades, problemas personales arréglenlos ellos no me metan a mí en

ese cuento si tienen denuncias claras frente al manejo de lo que se ha hecho en el acueducto Metropolitano de Bucaramanga yo los invito a que vayan y coloquen las denuncias a mí no me pongan de trompo en esto yo no vine aquí al concejo a eso si cuando uno tiene que decir las cosas las dice de frente no así como aprovechan el que porque ganaron y que porque están en ah bueno listo qué chévere no que Dios los bendiga y sigan ganando como lo han venido haciendo pero no embarran el nombre de las demás personas 4000 y pico de bumangueses me dieron el respaldo en estas elecciones para que una persona aquí en el concejo de Bucaramanga venga a en mancillar el nombre como lo quiere hacer no señores pido respeto señor presidente a esta corporación Muchas gracias.

PRESIDENTE: tiene la palabra el honorable concejal Jorge Flores 5 minutos.

INTERVENCION DEL H.C. JORGE EDGAR FLORES HERRERA: Bueno buenas noches presidente muchísimas gracias por la palabra,

PRESIDENTE: Señores, señor respetemos la palabra del honorable concejal Jorge.

INTERVENCION DEL H.C. JORGE EDGAR FLORES HERRERA: Bueno muchísimas gracias presidente, no es que en términos del tema del gobierno corporativo del Acueducto eso realmente se hizo en el gobierno de Rodolfo Hernández, el actual alcalde Jaime Beltrán estuvo en contra de eso y la junta completa del concejo ambas la minoritaria y la mayoritaria en su momento estuvieron en contra de ese gobierno corporativo y ese gobierno corporativo no es otra cosa que coger y quitar el poder que tiene la administración municipal o la alcaldía de Bucaramanga sobre el acueducto y poner empresarios privados que tienen un interés directo sobre el agua de Bucaramanga en proyectos urbanísticos para beneficiarse, yo pienso que en vez de, de esta discusión presidente lo que sí debemos hacer es llamar al gerente porque el eh, el gobierno corporativo nosotros no lo vamos a poder cambiar acá en el consejo permitió que Víctor Castillo hoy esté presidiendo la junta directiva permitió Wilson que se hiciera una fundación que sale más cara la nómina que se gasta la fundación que lo que se invierte en San turban, supuestamente se crea una fundación para ayudar a santurbán pero si usted mira cuánto se gana la directora de la fundación eh y cuánto han invertido en santurbán se va a dar cuenta que durante este cuatrenio sale más costoso la nómina dela fundación que lo que realmente le ha llegado a las comunidades de Soto Norte; entonces yo sí creo que, que debería hacerse un llamado desde este consejo al nuevo alcalde a recuperar el acueducto Metropolitano de Bucaramanga en cabeza del municipio el que debe liderar la junta directiva del Acueducto Metropolitano

FOLIO 10

no debe ser un privado que tiene interés directo sobre el agua y sobre a dónde se lleva el agua precisamente eh, Wilson usted sabe que una pelea de nosotros es que el sector rural no tiene agua y yo tengo claro por qué no tiene agua porque es que comprar un lote de terreno en el sector rural con agua potable le daña el negocio a, a los que venden apartamentos en, en la meseta de Bucaramanga entonces ahí hay una competencia directa frente el agua entonces yo creo que el municipio sí tiene que recobrar eso y en, y en otra cosa es nosotros frente a la CRAP siempre hemos sido lo más, lo máximo que nos permite la CRAP sobre el recibo del agua hoy las tarifas de agua en el área metropolitana de Bucaramanga son realmente abrumadoras para el usuario porque por qué ese gobierno corporativo no le importa el bienestar del usuario sino le importa simplemente el ánimo de lucro entonces yo sí creo que debería citarse en estos días que quedan al gerente del Acueducto y debería es enviársele carta al alcalde diciéndole cómo vamos a hacer para que el municipio que es el mayor accionista del Acueducto Metropolitano de Bucaramanga recupere el mando sobre la junta directiva y saque de allí a los privados que no han invertido hoy un peso, pero si están mandando lucrándose y viviendo de lo rico a costas de la empresa más importante de servicios públicos que tiene el área metropolitana de Bucaramanga y si no yo diría que casi el departamento de Santander el acueducto Metropolitano es la empresa más importante porque es la que más ganancia genera en todo el departamento mejor que la ESAM y mejor que, que la EMAB que hoy tenemos el informe da mucho más réditos y por eso es importante para que esos réditos que da la empresa se puedan invertir en bienestar social, se puedan invertir en garantizar el agua y se pueda garantizar el mínimo, vital muchísimas gracias presidente.

PRESIDENTE: a usted honorable concejal por el uso del tiempo tiene la palabra por 5 minutos la honorable concejal María Carolina.

INTERVENCION DE LA H.C. MARIA CAROLINA HIGUAVITA CONTRERAS: gracias Barajas por hacer el anuncio de puente Nariño y es así este no es un problema de ayer este es un problema que esta desde la anterior administración pero le quiero decir que en la tutela en lo que decía el juez no decía tumbar el puente, decía restaurarlo porque es patrimonio Nacional de cultura entonces el, el punto es la alcaldía Bucaramanga no planificó y en las reuniones de mesas de trabajo en la que pude estar me decía es que ni a nosotros como ejército nos han pasado la solicitud para poder colocar un puente donde las personas puedan transitar y sí les quiero decir que han habido muertos eh la guerra del microtráfico que tenemos en este sector y muchas otras problemáticas más que surgen en

FOLIO 11

la periferia de la ciudad y por eso es importante que el concejo de Bucaramanga tenga ese sentido de pertenencia y esa empatía por sus territorios porque lo que está pasando en Bucaramanga es real no se está teniendo prioridad para el enfoque diferencial que son ciertas poblaciones y solamente tomamos decisiones sin pensar en el colectivo y en el bien común de todas las familias, entonces sí me gustaría que las personas que quedaron elegidas y que Dios les dio ese premio por hacer las cosas bien o por permitirlas que sigan haciendo es que se acuerden de las comunidades menos favorecidas que puedan visitarlas y que con conozcan realmente las problemáticas y puedan hacer mesas de trabajo con la administración para que nada de esto siga pasando y no se sigan vulnerando los Derechos Humanos, gracias.

PRESIDENTE: a usted honorable concejal tiene la palabra el honorable concejal Luis Ávila por 5 minutos.

INTERVENCION DEL H.C. LUIS EDUARDO AVILA CASTELBLANCO: presidente muchas gracias por el uso de la palabra, un cordial saludo para usted, para los honorables concejales presidente invito y vamos a pasar con el equipo de Luis Ávila un control político urgente a la dirección de tránsito hoy se denuncia el robo de 3.000 vehículos de los patios en ese inventario que se viene realizando para el proceso de chatarrización y se encuentra que según inventario deberían tener 12.000 vehículos y encuentran nada más 9.000 y más delicado es que encuentran placas tiradas en el piso y lo peor es de que si ya no está el vehículo pues a quién moroso se le va a cobrar y también va a afectar las finanzas muy delicado el tema, dice el director de tránsito y el mismo alcalde Juan Carlos Cárdenas sale que van a solicitar a la fiscalía que haya una intervención pero esto no viene desde hoy este robo no viene desde hace unos días esto viene ya reiterativamente y es acá importante saber qué es lo que está pasando en la dirección de tránsito frente a este proceso porque es muy delicado y acá podemos traer a colación lo que pasó cuando nosotros llegamos y que de Neomundo también se perdieron por obra y gracia al Espíritu Santo unos vehículos, entonces quién responde quiénes son los que están tomando las riendas de estos procesos porque acá es muy delicado 3.000 vehículos que se perdieron literalmente en la dirección de tránsito es algo que nosotros tenemos que ponerle el ojo a este proceso y más porque el mismo director está solicitando también la presencia de los entes y es aquí donde nosotros tenemos que saber y llegar hasta dónde podemos nosotros tener conocimiento de estas situaciones que se ven presentando en la dirección de tránsito. Gracias presidente.

PRESIDENTE: eh señor secretario.

FOLIO 12

INTERVENCION DE LA H.C. LUISA FERNANDA BALLESTEROS CANIZALES: señor secretario presidente para registrar asistencia.

SECRETARIO: señor presidente se registra la presencia en el recinto de la honorable concejal Luisa Fernanda Ballesteros Canizales.

PRESIDENTE: Bueno yo pienso que hay dos proposiciones urgentes concejal Ávila la que usted acaba de nombrar y otra que hizo el concejal Barajas, hagan las proposiciones de control político y esta mesa directiva está dispuesta a traer los entes inmediatamente porque pienso que son denuncias importantes y la ciudadanía tiene que tener claridad sobre esto entonces hagan las proposiciones esta mesa directiva está dispuesta a traer los entes que se requieran para hacer ese control político, continuamos con el orden del día señor secretario.

SECRETARIO: Quinto punto del orden del día, tema presentación del informe de gestión del tercer trimestre del año 2023 empresa Bucaramanga EMAB a cargo del doctor Elbert Panqueva gerente.

PRESIDENTE: Bueno damos la bienvenida nuevamente al doctor Elbert Panqueva, a su equipo de trabajo nuevamente usted conoce la metodología del consejo, le damos 30 minutos para rendir su informe posteriormente intervienen los concejales que tengan inquietudes volvemos y le damos la palabra lo que no pueda responder en este momento doctor Panqueva lo hace llegar por escrito al concejal que lo preguntó, entonces bienvenido tiene 30 minutos para rendir su informe.

INTERVENCION DEL DR. ELBERT PANQUEVA DIRECTOR DE LA EMAB: señor presidente muchas gracias, eh un saludo también especial a los honorables concejales, eh yo quisiera tratar de en estos 30 minutos rápidamente dividir mi presentación como en dos, en tres espacios que me parece importantes por la época que estamos viviendo ya estamos terminando esta administración y sí me parece interesante que los concejales nuevos conozcan un poco de esta problemática de la EMAB nos proyectemos los que siguen pero también los demás eh sigan siendo como unos voceros del Concejo para analizar varios temas de la EMAB que me parecen muy importantes y que al final son diferentes a todos los demás las, las demás entidades y dependencias de la Administración; yo quiero empezar diciendo lo siguiente cuando uno habla de la EMAB no la puede comparar ni administrativamente, ni jurídicamente, igual ni al acueducto, ni al INDERBU, ni a una de las secretarías; la EMAB tiene situaciones que la hacen muy

FOLIO 13

especial y muy particular y de hecho por eso traigo mi equipo de trabajo y por eso me parece muy importante aprovechar la asistencia en el día de hoy y, y pedirles que de verdad ojalá estén muy atentos a los temas y a lo que vamos a tratar en el día de hoy porque, porque la EMAB requiere de unos temas que se atiendan con una mayor urgencia que cualquiera otra de las entidades o dependencias la EMAB lo primero que tenemos que decir es que seguimos operando en el marco de una calamidad pública eso a veces parece que se nos olvidara a los bumangueses porque como que la basura la, la depositamos bien allá en el relleno y no pasa nada entonces cuando aparece una orden del juez citándonos a todos a los concejales a los alcaldes al personal de la EMAP vuelve y toma otra des importancia y nos como que nos olvidamos pero realmente la EMAB sigue funcionando y operando en el marco de la calamidad pública tiene 14 procesos sancionatorios ambientales tiene procesos sancionatorios administrativos, también más de 10 procesos con la superservicios en el en los últimos años eh se han abierto alrededor de en entre sancionatorio, ambiental y administrativo alrededor de 20 procesos afortunadamente nosotros en lo que yo llevo de gestión hemos logrado darle manejo técnico a la, a la disposición final y no nos no nos abierto ninguno nuevo pero tiene un gran volumen de procesos sancionatorios tenemos el caso Vitalogy que todavía golpea muy duro al EMAB por alrededor de casi ya vamos por 800.000 millones de pesos que está demandada la empresa y altos costos todavía operativos o sea esto hace que, que la EMAB sea una empresa muy particular y que no la puede uno ni siquiera comparar con el acueducto ni siquiera las oficinas porque las personas que han tenido la oportunidad de conocer dónde operamos nosotros se han dado cuenta que es casi que un deporte extremo llegar a entrar a las oficinas de la EMAB donde no solamente los temas de seguridad, sino los temas de salubridad, los temas de la mismas espacios locativos que tiene la empresa, no son los más adecuados para que una empresa tan importante como la EMAB funcione o sea aquí no son ni los espejos de agua que tenemos allá en el acueducto, ni el agua viene de santurbán, ni todo es azul no, realmente en la EMAB las condiciones en las que operamos y todos son condiciones bastante difíciles y por eso yo quería hacer ese llamado para que en ese contexto rápidamente les presento el informe de gestión les leo unas conclusiones ya de estos 4 años o tal vez de otros años más yo creo que ya de casi 15 años en el que parte de este equipo ha trabajado en el tema de la gestión de residuos en, en el área metropolitana pero que tenemos que empezar ya a cerrar unos temas y empezara proyectarlos hacia futuro quizás por eso es esa propuesta que nosotros hicimos la administración que yo dirijo desde cuando llegamos a la EMAB de no quedarnos ni seis meses, ni un año sino proyectarlo a 5 años para tratar de plantear

FOLIO 14

algunas cosas que realmente impactaran la gestión integral de residuos en la ciudad de Bucaramanga rápidamente:

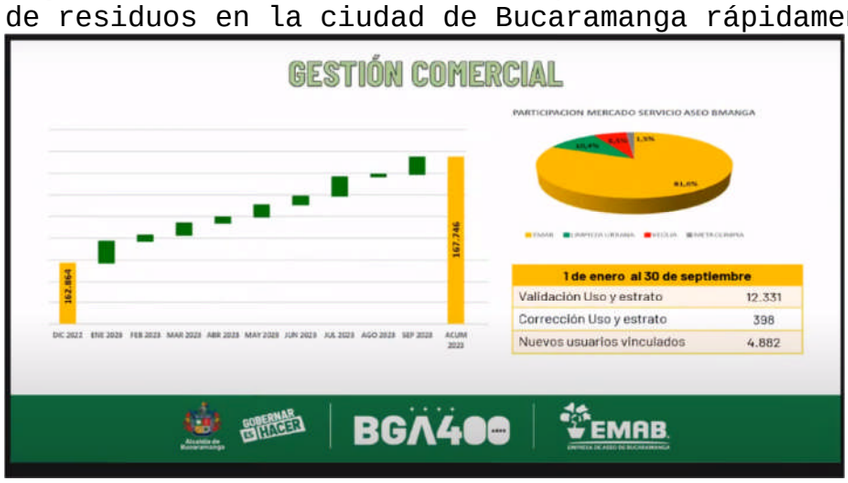

eh arrancamos con la gestión comercial algo importante que tiene todavía la es que tiene el 81% del mercado en la ciudad las otras tres empresas todavía no llegan ni al 20 o sea Metro limpia, Limpieza urbana y Veolia que a veces casi que uno ni siquiera las percibe que están prestando el servicio en la ciudad no han logrado avanzar antes por el contrario nosotros hemos crecido y vamos creciendo rápidamente este año crecimos en casi 5.000 usuarios recuerden que el principal activo que tiene una empresa como la EMAB son los usuarios lo demás además de problemas y de situaciones complejas el principal activo lo que es atractivo para empresas como Veolia que se han querido apoderar del mercado de los residuos en Colombia son los usuarios porque en Colombia diferente a diferencia también de diferentes partes en el mundo los usuarios son de las empresas no del estado es una cosa que tiene que cambiar y por eso las empresas privadas quieren apoderarse siempre de los usuarios.

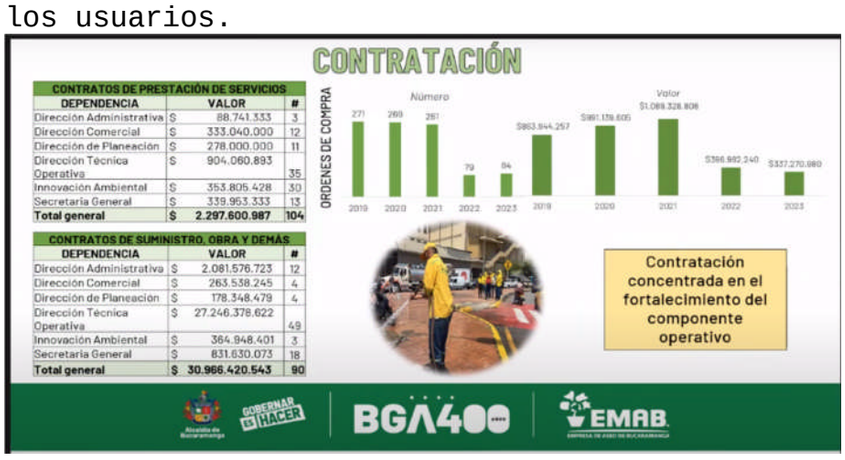

En el tema de los contratos la contratación que también ha sido prioridad para nosotros en esta administración se presidente perdón el señor gerente

FOLIO 15

INTERVENCION DEL H.C. WILSON RAMIREZ GONZALEZ: señor perdón presidente pido verificación del quorum.

PRESIDENTE: señor secretario por favor haga verificación del quorum.

SECRETARIO: si señor presidente verificación del quorum:

MARINA DE JESUS AREVALO: presente.

LUIS EDUARDO ÁVILA CASTELBLANCO: presente.

JAVIER AYALA MORENO: presente.

LUISA FERNANDA BALLESTEROS CANIZALES: presente.

CARLOS ANDRES BARAJAS HERREÑO: (No contesto)

LUIS FERNANDO CASTAÑEDA PRADILLA: presente secretario desde las 8 en punto

JORGE EDGAR FLORES HERRERA: presente señor secretario.

FRANCISCO JAVIER GONZALEZ GAMBOA: presente señor secretario.

ROBIN ANDERSON HERNÁNDEZ REYES: presente.

MARIA CAROLINA HIGUAVITA CONTRERAS: presente.

WILSON DANOVIS LOZANO JAIMES: presente.

LEONARDO MANCILLA ÁVILA: presente.

NELSON MANTILLA BLANCO: presente.

SILVIA VIVIANA MORENO RUEDA: presente.

MARTIN JESUS OTERO LEON: presente señor secretario.

WILSON RAMIREZ GONZALEZ: para eso cambian el orden del día señor presidente para echar el discurso y irse, presente

TITO ALBERTO RANGEL ARIAS: presente.

JORGE HUMBERTO RANGEL BUITRAGO: presente yo llegue con el Chumy.

CRISTIAN ANDRÉS REYES AGUILAR: presente.

FOLIO 16

Señor presidente le informo que la verificación del quorum la contestaron 18 honorables concejales por lo tanto existe quorum decisorio y deliberatorio.

INTERVENCION DEL H.C. WILSON DANOVIS LOZANO JAIMES: presidente falta Carlos Barajas que se fue

PRESIDENTE: ¿cómo concejal Danovis?

INTERVENCION DEL H.C. WILSON DANOVIS LOZANO JAIMES: Que falta Carlos Barajas que se fue, hablo y se fue y se fue

PRESIDENTE: Creo que es del partido verde no

INTERVENCION DEL H.C. WILSON DANOVIS LOZANO JAIMES Tristemente para la vergüenza

PRESIDENTE: qué pena doctor, habiendo quorum decisorio y deliberatorio tiene la palabra que pena.

INTERVENCION DEL DR. ELBERT PANQUEVA DIRECTOR DE LA EMAB: Gracias presidente, en temas de contratación; se ha contratado para fortalecer la parte operativa que es una de las debilidades que ha tenido la empresa y es lo más importante realmente que tiene la EMAB llegamos a los 33.000 millones de contratación que como ustedes lo pueden observar ahí realmente gran parte de ese porcentaje más del 80% se queda en la parte operativa porque una empresa aseo es precisamente es, es como el corazón de su gestión todo lo que tiene que ver con la con la parte operativa, eh esto eh convenios tenemos unos convenios y unos contratos administrativos la EMAB trabajando coordinadamente con entidades como la alcaldía de Bucaramanga y con el área metropolitana ha desarrollado también unos trabajos que tienen que ver con poda de árboles, con talas, con puntos críticos, con recolección y disposición de residuos vegetales que es lo que hacemos en todo el tema de

mantenimiento de parques y de zonas verdes, con el área metropolitana ven ahí también en pantalla el tema de la adecuación de celdas de disposición final que para poder garantizar la disposición de los residuos en el relleno sanitario del Carrasco firmamos un convenio con los con estos siete municipios que son los que actualmente disponen el Carrasco por alrededor de 7.600 millones de pesos y tenemos un convenio donde ya están apropiados los recursos para la repotenciación de la PTLX la adecuación de canales de agua lluvias con el municipio de Bucaramanga por 18.000 millones de pesos.

Municipio	Total Facturado
Bucaramanga	$ 18.046.130.337
California	$ 3.381.521
El Playón	$ 39.031.359
Floridablanca	$7.334.697.263
Girón	$ 4.827.590.710
Matanza	$ 27.076.281
Piedecuesta	$ 3.960.242.131
Rionegro	$ 235.402.192
San Gil	$ 30.527.072
Surata	$ 467.034
Zapatoca	$ 31.982.563
Total	**$ 34.536.978.463**

Esto me parece muy importante que ustedes centren la atención en este, en este punto que es todo lo que tiene que ver con lo facturado con los municipios los siete municipios que disponen actualmente en el Carrasco, desde el 14 de agosto del 2021 miren esta cifra que la quisimos poner en rojo porque ahí quiero que concentremos la atención y es tal vez el punto que a mí me parece más importante ya terminando la administración y pensando en el futuro de la disposición final porque si hay algo que tiene particular la EMAB y lo que hace y la, y la crisis en la que ha estado desde el año 2011 es que en 2 horas si el relleno nos llega a fallar el relleno llega a colapsar como sucedió en la administración anterior y no podemos atenderlo o se tiene que cerrar porque definitivamente no tenemos los recursos para que funcionen en 2 horas puede colapsar la ciudad o sea y ese es un riesgo que lo tenemos todo el tiempo, minuto a minuto eso no pasa ni en el acueducto ni en el INDERBU, ni en el IMEBU, ni en el INDISBU en ningún lado esto pasa en la EMAB en la EMAB, vivimos 24 horas trabajando al límite en cualquier momento con algo que le pase al relleno con algo que le pase administrativamente al EMAB o si no tenemos los recursos en dos, 3 horas la ciudad del área metropolitana colapsa y eso ya lo vivimos el 14 de agosto del 2021 y miren esa cifra desde el 14 de agosto del 2021 van 34.000 millones con corte a Julio que han tenido que pagar los municipios por concepto de disposición final porque no podemos cobrar la tarifa y faltan tres meses todavía o sea vamos a estar por alrededor de 40.000 millones de pesos en dos años. Ahora

FOLIO 18

bien si nos proyectamos a los 4 años si no recuperamos la legalidad del relleno en estos dos meses que nos queda terminada esta administración que seguramente no va a pasar a los próximos alcaldes se van a enfrentar con el problema de tener que dejar en los presupuestos de sus planes de desarrollo, porque no va a aparecer una tecnología nueva en 6 meses o en un año van a tener que si miramos la proyección año por año alrededor de unos 100.000 millones de pesos los cuatro municipios del área metropolitana con más o menos Bucaramanga unos 60.000 millones de pesos para los 4 años poder disponer los residuos en el, en, en el relleno sanitario del Carrasco esto realmente yo lo he denominado y se lo he dicho lo he dicho en varios escenarios es una bomba de tiempo yo pienso que difícilmente los municipios van a soportar seguir manteniendo la legalidad, la ilegalidad del relleno sanitario vamos a tener que recuperar la tarifa, esto no puede seguir así y eso lo tenemos que hacer muy rápidamente y todas estas situaciones con la introducción que yo hacía lo que hace particular al EMAB diferente al acueducto por ejemplo o sea aquí estamos al límite aquí todo lo que hacemos desde firmar una CPS un contratico el más pequeño que haya en el EMAB, está viciado por objeto ilícito y nos toca defenderlo desde la calamidad y el gerente o el alcalde apenas se posiciona como alcalde o apenas se posiciona como gerente tiene 14 procesos sancionatorios ambientales; otro tanto de la súper mañana tengo reunión en la superintendencia de servicios públicos porque ya viene otra demanda de más de 2.000 millones de pesos de que viene el proceso desde la administración anterior y tiene como siete penales de una vez firmados también y tiene que sacar otra vez la calamidad pública, la calamidad pública vigente se nos acaba ahorita en diciembre el 5 de diciembre y tenemos que prorrogarla y ya les llega de una vez esa situación complicada los nuevos mandatarios pero lo que quiero llamar la atención es que esa cifra es muy alta es insostenible sea para la EMAB administrativamente, para los alcaldes para cualquier persona o sea para la misma ciudad volvemos a quedar otra vez al borde de tener que sufrir una, una crisis sanitaria ambiental que tenemos que atender rápidamente entre todos porque pues uno repite esta situación y nosotros con el equipo técnico que está acá lo que vamos a empezar es a requerir tanto a los nuevos funcionarios que llegan porque tenemos que otra vez prender esas alertas el juez seguramente ahorita va a sacar un auto y vamos a tener que los que estamos en esta administración empezar a rendir informe pero también tienen que empezar los nuevos a mirar qué se va a hacer con esta problemática que lo que ya está comprobado es que no se soluciona ni en un mes, ni en dos meses, ni en tres, ni en seis; seguramente va a tardar algunos años en una encontrar una solución más o menos transitoria porque soluciones definitivas solamente

algunos países nórdicos han logrado llegar a una solución definitiva en el marco de la gestión integral de residuos los demás son transitorias rellenos por 10 años, incineradores por 15 o 20, gasificación aquí no existe una solución definitiva hasta que la sociedad no se transforme y cambie la forma de gestionar sus residuos entonces para que lo tengan ustedes ya muy pendientes porque seguramente va a ser un tema de discusión recuerden que los concejos están vinculados judicialmente las, la asamblea departamental también el gobernador va a tener que involucrarse directamente.

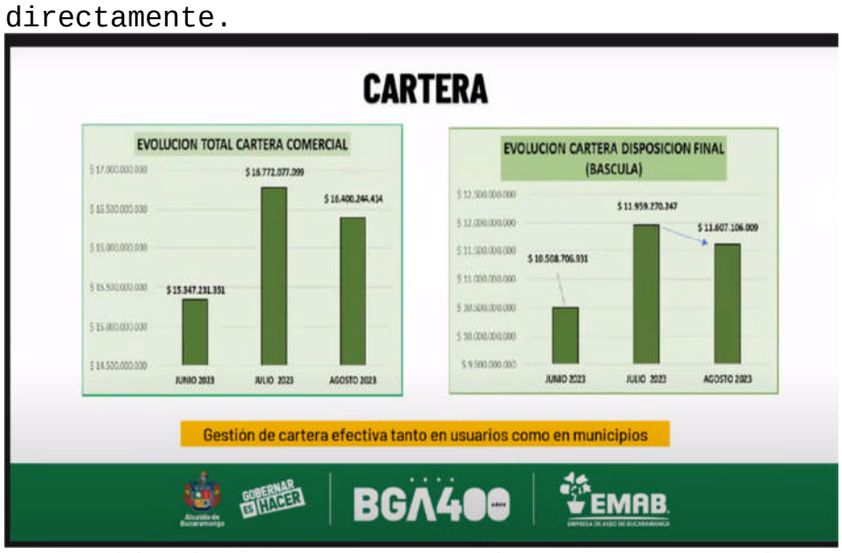

Evolución de la cartera aquí vemos unas mejoras tanto de la comercial que básicamente son pilas públicas todos estos barrios de asentamientos subnormales donde no llega ni Veolia, donde no llega ni limpieza urbana, ellos llegan se cogen unos usuarios pero nunca van a recogerles la que termina recogiéndolo siempre el EMAB yesos sobrecostos que tenemos en esas filas públicas en esos asentamientos en esos barrios que todavía no se han legalizado son carteras de difícil cobro en la EMAB que en cierta forma casi que nunca se van a poder cobrar pero que por la empresa ser pública tiene que prestar ese servicio, en el tema de disposición final nos deben todavía los municipios alrededor de 11.000 millones de pesos desde el municipio de Bucaramanga hasta el de California los más el más pequeño; todos todavía nos adeudan del concepto de disposición final que es un tema que también es muy urgente;

FOLIO 20

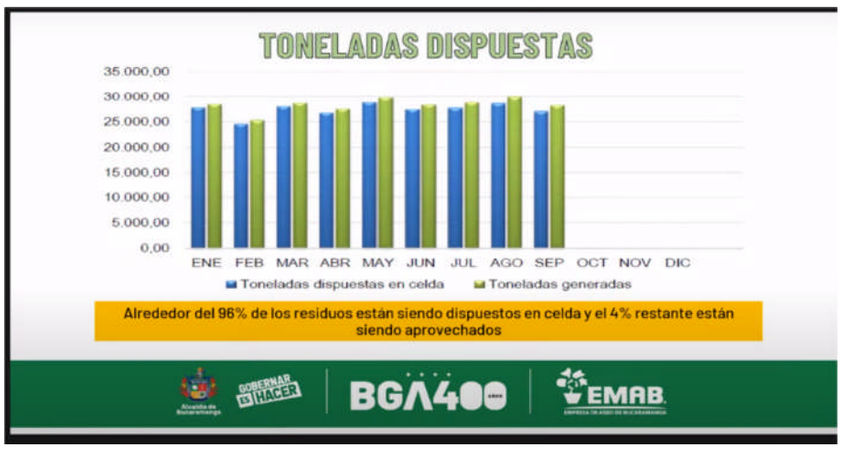

eh aquí tenemos cómo se ha comportado el tema de la disposición final en la celda todavía mensualmente tenemos entre 27.000 y 29.000 toneladas que nos llegan mensualmente al relleno eso es mucha basura todavía diariamente nos están llegando entre 900 y 1.000 toneladas diarias de basura es uno de los rellenos grandes del país que lo estamos manejando bien técnicamente, pero que tenemos que rápidamente iniciar el proceso de transformación hacia parque tecnológico tienen que llegar las nuevas tecnologías rápidamente pero cuando uno habla rápidamente en términos de residuos es de 5 a 10 años o sea eso no va a ser tampoco, tampoco muy rápido por todas las dificultades jurídicas, técnicas, ambientales, sociales, que hay en nuestro país pero aquí vemos cómo se han comportado eh ese tema de la disposición final, orgánicos estamos llegando

con la planta que hemos tenemos actualmente en el relleno sanitario que ustedes tuvieron la mayoría de la oportunidad de conocer estamos llegando a tener alrededor de 700 casi 800 toneladas mes ya tratadas o sea que ya le quitamos al relleno y ahorita vamos a ver en las conclusiones que les voy a leer lo importancia que tiene que ver en el relleno pero acá lo que estamos demostrando es que sí se puede y que

FOLIO 21

el éxito va a estar en el tratamiento orgánico en dejar de desperdiciar tanta comida Bucaramanga es una de las ciudades que más desperdicia comida en Colombia desde nuestra nuestras casas, los restaurantes, los vendedores ambulantes, estamos botando demasiada comida de la que, de realmente nosotros consumimos y es un tema que hay que empezar a cambiar para que no aparezca el residuo desaparezca en la fuente pero la clave va a ser necesariamente tener más plantas de compostaje tener compostajes caseros tener mirar a ver cómo conseguimos un biodigestor vamos a tener que insistir en el tema del tratamiento orgánico es que entre otras cosas es a lo que viene digamos que la evolución de las normas en Colombia y lo que está la tendencia que hay a nivel mundial en el tratamiento de los residuos. Esas son actividades ya del seguimiento que se le hace al tema de la disposición final aquí tenemos que decir con toda contundencia que por eso hemos sido denominados

como el relleno que técnicamente independientemente de los problemas jurídicos porque el problema de nosotros es más técnico es más jurídico no técnico es considerado ya un modelo piloto a nivel nacional de la forma como se están tratando los residuos en el relleno, se han controlado los gases, el tema de gallinazos también ha desaparecido; casi que totalmente los que llegan allá es porque llegan a perchar pero la comunidad de gallinazos que se alimentaba de la celda ya desapareció, hemos avanzado en el tema de del manejo de los gases con las chimeneas que han instalado, el seguimiento a todo el tema de la estabilidad. Tenemos un equipo técnico extremadamente robusto el modelo de seguimiento nos lo están copiando en otros rellenos o sea ahí podemos dar la tranquilidad que desde el punto de vista técnico estamos listos para iniciar ese proceso de transformación hacia parque tecnológico.

FOLIO 22

Tenemos acá todo lo que tiene que ver con el CLUS; el CLUS que es el lavado la limpieza de áreas públicas, la rocería, las podas, más de 5.000 árboles intervenidos por nuestras cuadrillas, aquí intervenimos inclusive más de los que le corresponden a la EMAB así no estén censados atendemos las solicitudes de los usuarios de ustedes como concejales, de los empresarios de todo el mundo más de 500 zonas verdes intervenidas también por nuestras cuadrillas, 24 puentes y varios sectores críticos intervenidos con cuadrillas de lavado que lo hacemos permanentemente a donde nos, nos invitan con unas pérdidas en últimas operativas que está generando la empresa pero que lo hacemos por esa responsabilidad que tenemos por ser la empresa pública de los bumangueses, esto también es muy importante en recolección y transporte hemos mejorado mucho el tema de visor de rutas, de recolección con seguimiento con, con controles de GPS, aquí hemos mejorado la eficiencia, hemos tenido unos ahorres importantes, en temas de combustible, en tema de reparación de vehículos, en tema de contratación de personal; esas estadísticas están ahí en los informes y siempre los hemos invitado a ustedes porque la EMAB siempre ha tenido las

FOLIO 23

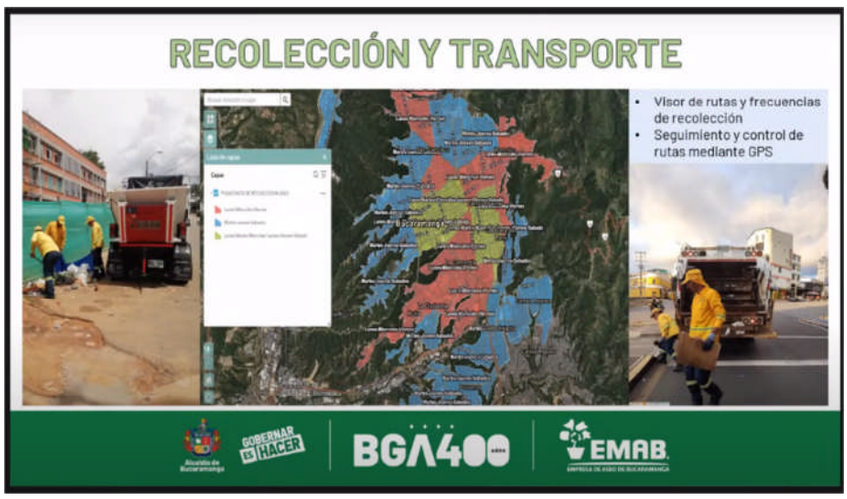

puertas abiertas, para que revisemos todo eso, desde temas de contratación hacia cómo estamos manejando todo lo que tiene que ver con la parte operativa por ejemplo este es esta es una algo que yo siempre lo muestro que es el tema de la eficiencia en el manejo del combustible:

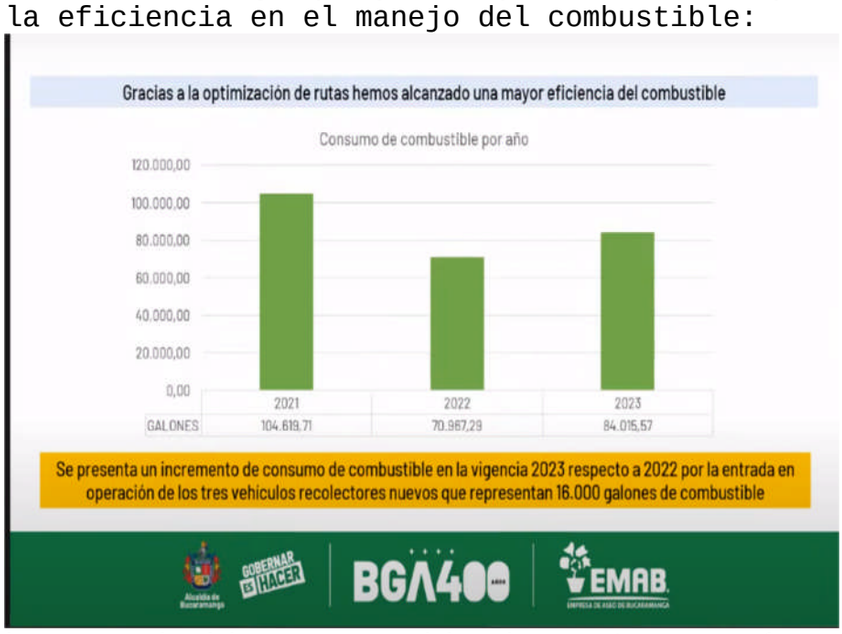

hemos reducido con considerablemente los números, el número de galones que se gastaban para el eh el funcionamiento especialmente de los vehículos y eso se ha hecho precisamente por ese control que tenemos ese sistema que hemos creado con el tema de GPS, con la eliminación de algunas rutas que no eran necesaria y que estaban utilizando era para otras cosas pero hemos logrado ser mucho más eficientes en todo el tema de, del control de la ruta y de lo que se gastaba en combustible, todo el proceso de cultura ciudadana acompañados del área metropolitana de algunas entidades privadas del municipio participando en las ferias, en el relleno sanitario en el parque contemplativo, aunque no es un parque como todos los demás hemos empezado a trabajar especialmente con las comunidades eh cercanas al,

al, al parque del área influencia directa del proyecto con la gente del Porvenir mantenemos las visitas de los colegios, de las empresas nunca antes había ido tanta gente a visitar el relleno sanitario en el último año mantenemos nuestros recorridos por el Carrasco participamos en las ferias hacemos intervención de puntos críticos participamos activamente en días como el día de la limpieza en Bucaramanga en fin ahí está hemos estado trabajando permanentemente en todo el tema de cultura ciudadana.

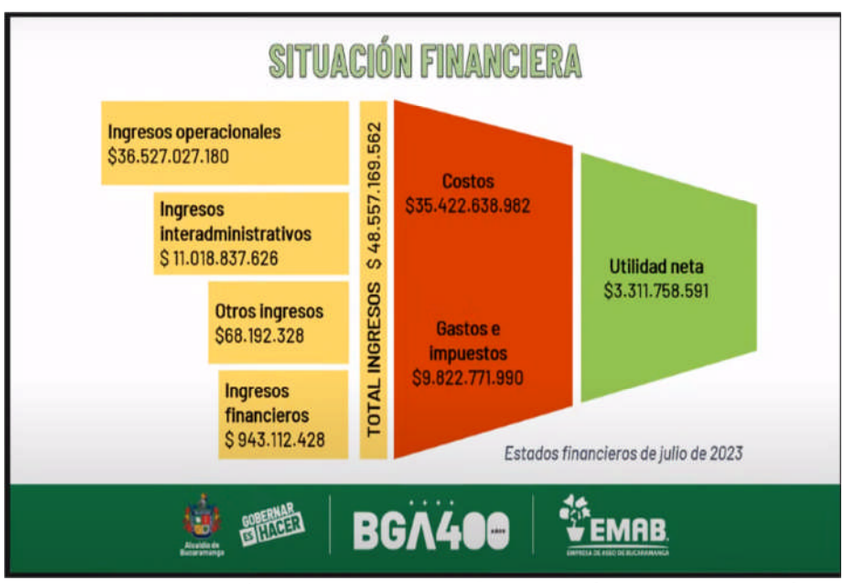

Ingresos estos son los ingresos hemos crecido considerablemente en el tema de ingresos este año estamos llegando a unos 48.000 millones de ingresos los costos siguen siendo muy altos 35.000 se pagan en impuestos 9.822 millones y tenemos una utilidad de alrededor de 3.300 millones eso es con corte a Julio seguramente vamos a llegar con una utilidad de más de 5.000 millones y eso es muy importante hacía ya varios años la empresa no tenía

utilidades con dinero en caja o sea que realmente estuviera el dinero allá uno preguntaba decían 2.000 millones de utilidades de la EMAB iba uno a mirar y estaban era contablemente no estaban en caja nosotros seguramente donde que nos cumplan los municipios que nos den en alrededor de 11.000 millones de pesos vamos a tener en caja me decía la, la, la directora administrativa y financiera que está acá acompañándonos que vamos a tener alrededor de unos 5.000, 6.000 millones de pesos en caja o sea con, con dinero realmente ahí para hacer inversión eso es histórico tenemos eh mirando el tema del del pasivo, de lo que se debe apropiar por ley alrededor de 18.000 millones de pesos que ya se han ido apropiando para poder digamos que tener la posibilidad de desarrollar nuevos proyectos en la EMAB eso no pasaba si ustedes miran históricamente yo creo que en los últimos 10 años la EMAB realmente utilidades con dinero en caja para poderlos utilizar siempre estaban era en el papel que una de las cosas que me sorprendió recién llegado al EMAB pero nunca los tenía uno para poderlos utilizar y aquí rápidamente señor presidente voy a leerles esas conclusiones que me parece muy importante para que ustedes las tengan en cuenta porque seguramente entra el nuevo funcionarios se van a tener que analizar temas hay algunos que ya se han discutido durante muchos años y que los debemos tener muy presentes estamos creando un documento para entregarle en el proceso de empalme pero para entregarle también no solamente a la gobernación a las diferentes entidades para tratar de mirar a ver cómo avanzamos en estas problemáticas: Primero mire la primera a pesar de los estudios realizados en los últimos 15 años no ha sido posible dializar un sitio para un nuevo, para desarrollar un nuevo proyecto de relleno eso ya está resuelto tres estudios ni Chocoa ni las 32 opciones y mucho menos con lo que acaba de pasar en la vía Bucaramanga-Barranca se va a poder desarrollar lo de Lebrija ya está concluido un nuevo lugar no lo hay para un nuevo proyecto, ni de relleno, ni de nueva tecnología sea esa discusión ya no hay que darla ya nos gastamos demasiados recursos y no hay donde más hacer un nuevo relleno en el área metropolitana de Bucaramanga; los sitios planteados en los planes de gestión integral de residuos sólidos a nivel Metropolitano no tienen licenciamiento social de los habitantes del área de influencia directa de los proyectos, Colombia no tiene las condiciones jurídicas financieras técnicas ambientales para implementar una tecnología de relleno sanitario en el corto plazo ni de nuevas tecnologías, los procesos de cultura ciudadana no dan resultados inmediatos y se deben planear con presupuestos suficientes que garanticen su permanencia no dé a 6 meses, ni de a 4 años ni siquiera Suecia y Finlandia se han demorado 30-40 años para para cambiar la cultura ciudadana

seguramente en Bucaramanga y en Colombia esto va a ser más demorado no, no es fácil cambiar tenemos que arrancarlo estamos haciendo pero eso se va a demorar; la transformación del relleno sanitario el Carrasco convencional a parque tecnológico de residuos que está en nuestro plan de desarrollo, lo mencione lo han mencionado por ahí algunos eh concejales esa transformación puede tardar entre 5 a 10 años haciendo una, una inversión de más de 600.000 millones de pesos para tener las plantas y las tecnologías que seré quieren para poder transformar el relleno. eh el reciclaje el plástico, el cartón, el papel, el metal, el vidrio y no es la solución de la problemática de las basuras teniendo en cuenta que eso son solamente el 25% de los residuos que se generan en una ciudad como Bucaramanga, este es otro mito que haciendo reciclaje vamos a solucionar el problema no eso lo hacen las cooperativas, lo hacen bien hecho pero esta no es la solución esa penas el 20, 25% de las 550 toneladas que se generan solamente eso es el 25% lo demás son orgánicos 75-80% son orgánicos todas las acciones que se realicen para solucionar la problemática de los residuos deben estar enfocadas hacia el tratamiento de orgánicos que son el 75-80% de los residuos que se generan el corazón de la gestión de residuos sólidos en su orden de prioridades debe ser la de reducir, reutilizar y reciclar, en reducir apenas estamos sacando las normas para reducir los plásticos de un solo uso estamos haciendo apenas algunas cosas muy primarias en Colombia y específicamente en Bucaramanga tenemos que mirar a ver cómo sacamos unas normas para evitar tanto desperdicio de comida y de utilizar cosas inútiles donde el residuo no aparezca; que es lo mejor que le puede pasar a una ciudad en esto estamos todavía de manera muy incipiente vamos a tener que trabajar muy fuerte a través de proyectos en los concejos, en las asambleas y a nivel nacional; actualmente en términos de recolección, transporte y limpieza áreas públicas, los famosos puntos críticos los regueros por lo que está investigada Claudia López, el alcalde de Medellín, el alcalde de Cali las encuestas que han hecho la superintendencia firmas como INVAMER, todavía a pesar de las dificultades que tenemos en Bucaramanga nos muestran como la ciudad que mejor maneja la recolección y las áreas públicas a pesar de que tenemos regueros y que los tratamos de atender todo el tiempo pero los puntos críticos se han convertido porque eso no es un tema que le corresponda a la empresa de aseo pero se han convertido en uno de los problemas más complejos que tenemos en las ciudades ¿Cuáles son esos factores que generan eso, esa problemática? el habitante de calle, reciclador, los vendedores ambulantes, los recicladores informales, especialmente los migrantes, pequeños comerciantes y la falta de cultura ciudadana especialmente en los residuos voluminosos, los escombros estamos viendo cosas que no pasaban antes nos dejan el

chifonier la nevera todo en los separadores o acá se nos volvió él una, una cosa parte del paisaje le toman una foto acá a un reguero de basura y detrás hay tres habitantes de calle detrás de la foto y entonces armamos todo el show y llamamos a todo el mundo para que recojan la basura pero se les olvida que el problema realmente la causa está en el habitante de calle que tiene una problemática social que hay que mirar a ver qué va a hacer la secretaría de salud, Desarrollo Social, ¿cómo se va a solucionar el problema? ¿Cómo se va a atender eso? entonces esto se nos se nos ha vuelto parte del paisaje pero estos factores son los que están, están realmente determinando para darle unos datos Bogotá deja más de 100.000 millones al año para tratar puntos críticos, igual que Medellín en Bucaramanga; este año invertimos alrededor de 2.000 millones de pesos va a ser otro reto para el alcalde para los alcaldes del área metropolitana ¿Cómo van a apropiar esos recursos? para atender estos puntos críticos porque es que acá no puede el alcalde llamar a Veolia y decirle oiga Veolia tenemos un reguero de basura de los habitantes de calle en la 36 con 27 vaya y me lo recogen qué le va a decir veía que es una empresa privada yo se lo recojo alcalde pero vale un millón y medio de pesos mandar un compactador allá con cuatro operarios a que recojan ese punto crítico por eso es tan costoso, o que hay un inservible o unos escombros en un separador de la de uno de los bulevares mandar a recoger eso vale más de un millón de pesos y por eso están reventando los alcaldes de ciudades pequeñas y grandes porque no tienen el presupuesto para eso no tienen empresas públicas entonces no pueden obligar arlos a que vayan a recoger esa es una ventaja que tenemos en Bucaramanga y por eso la importancia de tener una empresa que sea pública, conclusiones estas eran conclusiones generales de la gran problemática que tenemos pero unas específicas debemos recuperar la tarifa de manera urgente realizando gestiones con la rama judicial, la autoridad ambiental, los ministerios de vivienda y ambiente gobernación de Santander y la superservicios de lo contrario los municipios deberán presupuestar en los planes de desarrollo lo que les decía más de 100.000 millones para los próximos 4 años acá la gobernación va a tener que ser un actor extremadamente fundamental porque eso es un problema departamental y tenemos que empezar desde ya porque se nos acaba la calamidad ahorita el 5 del, el 5 de diciembre esto no es como el gobierno corporativo de la del Acueducto ojalá yo tuviera un gobierno corporativo que funcionara ojalá uno ha en la EMAB, yo tuviera una oficina mirando espejos de agua y tuviera tiempo para allá pero allá lo que miramos atrás de la EMAB es la gran problemática de mototaxismo, delincuencia común, microtráfico, habitante de calle, prostitución, problemas de movilidad, absolutamente todo si yo he aprendido algo en la EMAB es a conocer los

problemáticas sociales porque confluyen todos ahí entonces tenemos que de verdad o sea esto es un llamado a la a la solidaridad a la, con la EMAB hay que hacer algo urgente, urgente para poder planear eso para poder organizar realmente que lo que se tiene que hacer tenemos que recuperar esa tarifa urgente la legalidad del relleno y eso si no somos capaces de coordinar a gobernación, a los ministerios, a las superservicios, al juez, a la autoridad ambiental, porque cada uno llega a la reunión y habla de sus competencias señor presidente regálame otros 5 minutos, 10 minuticos.

PRESIDENTE: 10 minutos doctor.

INTERVENCION DEL DR. ELBERT PANQUEVA DIRECTOR DE LA EMAB: Y pido este tiempo porque realmente esto es lo que a mí me, me parece más importante o sea si no logramos coordinar a todos esos actores los que llevamos trabajando varios años en ese tema de recién ya estamos cansados de ir a reuniones, donde la superintendencia dice no es que mis competencias es defender a los usuarios y punto, el del ministerio dice no nosotros diseñamos las políticas públicas a nivel nacional punto, el juez dice no a mí el juez del 2011 me ordenó que tenía que cerrar el Carrasco punto, el de la autoridad ambiental nos dice no lo que pasa es que a mí el juez me dijo que no podía hacer nada, ni cita, ni nada punto y al final nos quedamos; el gerente de la EMAB con los cuatro alcaldes metropolitanos corriendo, mirando a ver cómo nos salvamos de los procesos penales, de los procesos disciplinarios, de los procesos fiscales, ¿Cómo recogemos la basura? reunidos todos en un salón de gobierno mirando a ver cómo solucionamos el problema esa es la verdad y eso es lo que ya estamos a punto otra vez de empezar a pasar y los alcaldes que se posicionan lo primero es y qué hacemos allá con los residuos le arranca de una vez ese problema; entonces yo sí creo que es muy urgente nosotros vamos a sacar en estos días un oficio donde ya vamos a advertir esa situación y los vamos a llamar porque seguramente el juez va asacar un auto donde otra vez nos reúnen y otra vez arrancamos con el tema entonces yo creo que es muy importante que ustedes entiendan el contexto en el que realmente funciona la EMAB como yo lo he dicho no hay un cargo más difícil que ser técnico del Bucaramanga y ser gerente de la EMAB no dura uno más de 6 meses y sale corriendo, un año o sea quién se le va a medir a eso, una entidad llena de problemas llena de problemas difícil de administrar y siempre con la presión de que va a colapsar la ciudad por una emergencia de salud pública entonces yo creo que concejales hay una responsabilidad muy grande de todos nosotros esto es un llamado de atención para todos, para todos independientemente en la entidad que estemos mañana

esto que les estoy diciendo lo voy a decir en la súper que lo que va a pasar es como la de Valledupar que les terminaron interviniéndola era una de las únicas públicas que quedaba también, pero es que cómo vamos a soportar que ya mañana nos digan no otra sanción por 2.000 y pico de millones y entonces ahorita le saca la calamidad pública y pum nos cae la super, otra vez que porque allá no podíamos disponer y otra vez vienen otras dos o tres sanciones eso, eso está en un círculo vicioso donde ya tenemos que hacer algo diferente porque de lo contrario eso va a ser muy difícil se debe definir a nivel municipal, departamental y nacional las diferentes fuentes de financiación de los proyectos tecnológicos asociados al tratamiento y transformación y disposición final de residuos, viene el incentivo al tratamiento y el aprovechamiento pero esto vale muchísimo dinero o sea para comprar una planta de gasificación o cualquiera de las tecnologías que hay o para modernizar y optimizar el tema de compostaje para esto vamos a necesitar mucho dinero mira acabo de firmar una carta de intención con, con Ecopetrol, la empresa más poderosa de Colombia para montar una planta de tratamiento de plástico dentro del relleno sanitario el Carrasco para 1.000 oigan bien esto para 1.000 toneladas al año o sea acuerden que 1.000 toneladas es sol las de un día con ellos es solamente 1.000 toneladas al año y vale 25 millones de dólares o sea si una empresa como esta no lo pone dígame quién va a poner 25 millones de dólares solamente para 1.000 toneladas entonces eso es muy costoso por eso conceptualmente más o menos en el análisis que nosotros hemos hecho alrededor de 600.000 millones ese proceso de transformación del Carrasco como relleno sanitario convencional a Parque tecnológico no pero ahorita han salido un resto de magos en Colombia decir que es que lo van a hacer en se meses como en la administración de Bogotá cuando yo hice el congreso de residuos que vino la directora de la UAES a decir que en se meses Bogotá tenía solucionado el problema y está que se va para la cárcel como con cinco funcionarios más que iban a montar cuatro incineradores, que tenían problema resuelto el problema de Educación Ambiental y de todo y ahorita están metidos en un lio parecido al de Vitalogy o sea es que esto ya está sobre diagnosticado entonces tenemos que mirar, mirar a ver ustedes y nosotros los técnicos cómo empezamos a, a tratar de evolucionar este tema lo más rápido posible y para esto se necesitan recursos y muchos recursos para que nos den las ganancias del Acueducto porque aquí hablamos de cuidar el páramo de santurbán y le estamos votando todo el excremento de la ciudad allá y todos los residuos a todas las cañadas, las neveras, todo lo botamos a las cañadas, entonces hay que mirar a ver cómo realmente ponemos realmente los, los ojos en la EMAB para todo y miramos a ver cómo hacemos un plan como lo tenemos proyectado nosotros a

FOLIO 30

10 años ahí le tenemos técnicamente al nuevo alcalde garantizado que técnicamente si hay los recursos y si hay la gestión por lo menos mientras se consiguen las platas para nuevas tecnologías paralelamente que técnicamente tengamos dónde meter la basura y que no nos colapse la ciudad pero tenemos que ponernos las pilas muy rápido, todas las acciones que se realicen para solucionar la problemática, no perdón esta ya las había leído se debe potencializar de manera urgente la planta de tratamiento de lixiviados no sacamos el proceso ahorita ya tenemos la plata, lo queremos sacar en la próxima administración pero debe tener la vigilancia y el control de todo el mundo pero no solamente por el proceso de contratación sino porque los lixiviados y yo no lo he ocultado no se le he ocultado a nadie los estudios ya nos dicen que no estamos tratando todo el lixiviado eso es muy urgente es el tema técnico más complejo que tiene el relleno entonces tenemos que mirar a ver entre todos cómo solucionamos ese problema rápidamente y la única forma es potencializar esa planta no hay más es el único relleno en Colombia que medio tiene una planta que trata sus lixiviados los demás ustedes va a miren desde Doña Juana que está están que lo cierran en estos días o el de Medellín vertimiento directo a las quebradas y a los ríos al río Tunjuelo y al río Bogotá directo, en Medellín igual en todos lados están igual pero acá tenemos que actuar rápidamente en ese en ese proceso; los municipios que disponen del Carrasco deben pagar la cartera nosotros le vamos a ahorrar o sea ya les he cerrado varias veces el que no nos pague les vamos a ahorrar es pagar un servicio si no nos pagan el servicio pues le cerramos porque no, no podemos operar así de sencillo y más en este momento donde tenemos que empezar a planear los próximos 4 años; se debe renovar totalmente la flota de vehículos de EMAB si queremos empezar a ser competitivos con las otras empresas si no la empresa va reventar; nosotros hemos comprado tres vehículos y hemos adecuado otros para tratar de mejorar la prestación del servicio pero tenemos todavía vehículos por allá del año 98 del 2.000 algo eso es una vergüenza para una empresa de servicios públicos municipio va a tener que meterle por lo menos unos 20.000 pesos capitalizando a empresa comprando más vehículos para que nos podamos expandir inclusive a prestar el servicio a los otros municipios del área metropolitana u ofrecerlo en otras ciudades como hacen los otros, si no entiendo por qué han tenido amarrada además para que no preste el servicio en otro municipio de Santander por ejemplo si eso lo hacen todas las empresas de servicios públicos ahí hay un potencial muy grande pero se requiere también una inversión muy importante, otra pregunta que siempre sale ¿Por qué no se llevan los residuos para otra ciudad? esa es una de las preguntas que ya uno le da esta pereza responderlas ya tenemos demostrado que

transportar residuos a largas distancias es imposible en Colombia y en cualquier parte del mundo a llevarlos a Medellín a Tunja, a Pamplona, a Cúcuta, a doña Juana a cualquier lado es imposible es imposible financiera, técnica, social y de todo.
Aspectos normativos urgentes del Carrasco si queremos transformar, malo como dice nuestro plan de desarrollo, como es la intención de este nuevo gobierno como es la intención, así de todos los académicos, los doctrinantes de todos los que manejan el tema de residuos en Colombia vamos a tener que hacer la sustracción de áreas de DRMI que están dentro del relleno que ya no sirven para nada eso fue una discusión una pelea que han tenido políticamente algunos directores que le quitan el DRMI y vuelven y se lo ponen dependiendo de la negociación que se haga pero hay que sustraer esas áreas no hay un mejor sitio analizado técnicamente para operar relleno sanitario que el Carrasco que esas 96 hectáreas con la posibilidad de crecer como en 200 más entonces yo creo que hay que rápidamente analizar el tema del DRMI, hay otra norma absurda que solo la tiene Colombia 1.000 metros de distancia con los centros urbanos mientras otros países como Corea del Sur tienen los rellenos dentro de la ciudad bien manejados acá tenemos que dejar una distancia de 1.000 metros eso, eso es una cosa que está limitando que en cualquier parte pueda desarrollar un relleno pero eso es un tema que hay que hacer un trámite legislativo imaginen cuánto demora eso ir al congreso a presentar un proyecto de ley para modificar la ley 140 la, la, la 388 la ordenamiento territorial esas son las limitantes que tenemos para poder legalizar el relleno, el cono de aproximación del aeropuerto una norma internacional, donde ya no estamos generando ningún peligro pero todavía el Aero civil no, no lo ha definido completamente y es una lucha permanente y por eso nos abren también procesos sancionatorios, entonces realmente la cuestión no es tan fácil es muy complicado y quiero cerrar con esta nosotros le hemos propuesto que uno le dicen bueno Y cuál es la solución para legalizar el relleno? nosotros lo que que hemos propuesto a nivel nacional con las autoridades ambientales, con la super, con el juez, con todo el mundo, es que evolucionemos de tener un plan de manejo ambiental como el permiso que actualmente está suspendido hacia un proceso de licenciamiento de parque tecnológico o sea que nos den una licencia de parque tecnológico y superemos ya esa vieja discusión de relleno sanitario hacia parque tecnológico para que en un periodo de 3 a 5 años se pueda dar esa transformación recuperemos la tarifa y empecemos a solucionar el problema realmente del relleno sanitario del carrasco. Muchas gracias honorables concejales, señor presidente.

FOLIO 32

PRESIDENTE: A usted doctor Elbert Panqueva por su intervención tiene la palabra 5 minutos el honorable concejal Tito Rangel.

INTERVENCION DEL H.C. TITO ALBERTO RANGEL BUITRAGO: Buenas noches presidente, muchas gracias y un saludo a los compañeros en esta importante sesión de hoy lunes festivo aquí todos juiciosos trabajando da la bienvenida al director y a todo el equipo que le acompaña en esta noche quiero hacer una primera pregunta con respecto agradecerle por el informe que es tan extenso tratar de resumirlo e informarlo, con respecto a esa presentación que nos mostró del decreto de la calamidad que se vence el 4 de diciembre que es un tema relevante muy importante para digamos contundente para continuar con el servicio y poder avanzar en este propósito de legalizar y de volver a tener la tarifa van ustedes a apelar? van ustedes a volver a hacer la gestión? entendiendo que usted dijo que en dos horas colapsa la ciudad si es el 4 de diciembre pues y temporada de fin de año es muy importante tener eso al día Cuál es la gestión que sumerce como director y el equipo jurídico adelanta ya mismo? para tener un plan de contingencia el 4 de diciembre y poder solucionar este tema y no dejarle a bucaramanga desde luego en el fin de año una situación tan importante y, y solucionar, con respecto al, al tema de contratación y algunos números que podemos ver pero digamos que es de alguna manera bastante resumido todo este proceso este informe que usted nos ha presentado aquí hoy al concejo quiero hacerle alguna pregunta importante respecto a la última junta que se religió del Concejo directivo fue usted fue usted ratificado en el cargo nuevamente por 3 años sí o no. Y también quiero preguntarles sobre algunos nombres como directivos de, de la compañía que hacen parte del equipo principal como Carrillo, Mónica, Escandón, Bocanegra personas que hoy en ese mismo concejo directivo han pasado a contrato indefinido? por favor nos pueda compartir en el concejo hoy si sí o si no porque digamos que este ya es un temita que cada 4 años concejales nos pasa en bucaramanga jugaditas políticas como estas de contratación para atornillar gente en el poder pero es importante que hoy podamos saber si sí se está gestionando de esta manera o no porque pues detrás de toda esta problemática se mueven también temas políticos y es necesario que hoy bucaramanga sepa cómo está terminando la gestión Juan Carlos Cárdenas y el director actual de la EMAB. Muchas gracias presidente.

PRESIDENTE: a usted honorable concejal Tito tiene la palabra por 5 minutos Martín Otero que Bucaramanga es lo primero.

INTERVENCION DEL H.C. MARTIN JESUS OTERO LEON: Gracias señor presidente, tengo dos preguntas muy puntuales para el

señor director me gustaría saber cuántos carros de recolección de propiedad de la empresa se tiene? igualmente saber qué se ha hecho con las denuncias que ha hecho el sindicato, los trabajadores por la falta de inversión en la empresa para la compra de vehículos de propiedad de la empresa? y asimismo eh los vehículos en la parte de mantenimiento y reparación, eh se viene ejecutando? porque me dicen que, que los vehículos están haciendo recolecciones como doblándose en el servicio porque no hay adecuado eh mantenimiento a estos vehículos de la empresa y que por eso se tiene que hacer mayor contratación con los privados, eso lo que lo que respecta a la parte de vehículos. Igualmente de otra parte perdón eh acaba de hablar el, el alcalde electo y, y se encuentra muy preocupado porque así como lo denunció el concejal Barajas en el acueducto se hizo se extendió el contrato por 3 años al gerente también dijo acabó de decir el mismo que estaba preocupado por algunos cargos que se quieren atornillar entre esos nombró la gerencia del EMAB palabras de él aprovechando que usted está acá en el concejo es cierto eso lo que dice el alcalde? qué conocimiento tiene al respecto señor director, muchas gracias señor presidente.

PRESIDENTE: a usted concejal Martin Otero, tiene la palabra la honorable concejal Marina Arévalo 5 minutos.

INTERVENCION DE LA H.C. MARINA DE JESUS AREVALO DURAN: Gracias presidente, bueno doctor Panqueva yo tengo algunas preguntas pero, pero básicamente lo que quiero dejar en esta plenaria como lo he hecho en otras oportunidades son constancias no? yo creo que usted desde las primera vez que se sentó como gerente de la EMAB ha venido prendiendo las alarmas y yo tengo que decirlo que me da tanta pena con usted que está hablando de un problema de calamidad, un problema que demora 2 horas en crear una emergencia y nosotros aquí cuchicheando y hablando de algo que es tan transcendental yo tengo algunas preguntas de temas financieros porque veo que hubo unos movimientos importantes en el activo, en el pasivo pero finalmente el patrimonio creció un 21% hay algunas cuentas por cobrar que se manejaron en un lado y en otro no sé si será reagrupación de cuentas o qué? esto desde luego es discrecionalidad de su empresa pero, pero valdría la pena que entendiéramos un poco eh o que nos contara un poco sobre esa parte sin embargo financieramente la estructura de la EMAB es una estructura con buenos indicadores, la mayoría de sus indicadores son favorables entonces uno se pregunta y esa ahí viene mi pregunta no, no quisiera que pasara con la EMAB lo mismo que pasa con metrolínea que se mezcla el sistema con el ente gestor tampoco que se mezclara el, la imagen digamos un poco desconocida de Carrasco frente a la EMAB a mí me sorprendió

FOLIO 34

en este, en este proceso electoral de los alcaldes toda y voy a decirlo con mucho respeto todas las burradas que dijeron en relación a la pregunta de las basuras no dijeron sino burradas que iban a comprar una tecnología, que el año entrante cuando nosotros fuimos los que fuimos a la visita los concejales que tuvimos ese privilegio porque realmente haber ido a la visita de Carrasco fue medianamente conocer la realidad y el común denominador de los expertos claramente establecieron que antes de 5 años una tecnología por buena y costosa que sea no da resultados entonces usted ha dicho aquí que debemos recuperar la legalidad que se ha hecho de todo pero no ha pasado nada, Yo quisiera que usted nos dijera claramente como concejo qué tenemos que hacer que no lo hagamos dejémoslo a las constancias pero qué tiene que hacer este concejo en su rol como no, no decir no llamemos a un control político y yo pues no quiero ser defensora suya ni quiero parecerlo pero frente a las dudas de mis compañeros de si usted se queda o no se queda doctor Panqueva en mi análisis ojalá se quede porque la curva de aprendizaje para el que llegue va a demorar más esta solución que es una solución de emergencia pero no hemos hecho lo suficiente para que eh finalmente el problema se resuelva, en esa visita quedó muy claro que y a mí me sorprende que usted, no me sorprende me parece que es muy favorable que hoy estemos recuperando en planta de compostaje tres veces más de lo que hacíamos años anteriores eso es algo que hay que resaltarlo que estemos mejorando los niveles de reciclaje pero nada de eso ha sido suficiente porque aquí parece que los dolientes siguen siendo Bucaramanga desde la alcaldía y la EMAB los demás pues les parece que el problema no es, el día que nos toque guardar la basura en el clóset de la casa ese día tal vez los ciudadanos y los mandatarios y todos los actores que usted menciona que se chutan el problema, entre el uno y el otro porque todo el mundo está jugando a salvar su responsabilidad pero nadie quiere coger de frente este problema entonces esa es mi primera pregunta qué tiene que hacer esta corporación tenemos que hacer cosas diferentes doctor Panqueva a mí no se me ocurre yo lo escuché atentamente y reviso su informe y veo que la EMAB tiene dientes pero no tiene dientes o sea como si de él no, no pudiera salir medianamente una posible solución, otra recomendación y me parece que la noticia que usted nos trae de Ecopetrol es una noticia buena, favorable porque creo que una de las estrategias es encontrar un aliado estratégico eh presidente dos minuticos más presidente dos, dos presidente gracias

PRESIDENTE: Dos minutos concejal

FOLIO 35

INTERVENCION DE LA H.C. MARINA DE JESUS AREVALO DURAN: una alternativa que tendría que hacer gestión los, los que tienen más dientes para poder hacer ese tipo de gestión y estoy hablando del gobernador, estoy hablando incluso del gobierno nacional ¿Cómo nosotros buscar un aliado estratégico? es lo único que pensaría porque pues Ecopetrol puede ser si se logra hacer un, un convenio interadministrativo interesante un gana, gana también para Ecopetrol podríamos tener por allí una salida, pero tengo otras preguntas en materia de cartera que quisiera que usted nos explicara por qué hay una concentración del 55% de cartera en cobro jurídico? por qué hay una concentración de cartera en el acueducto Metropolitano? creo que así lo llama AMB porque a veces algunos le, le llaman así y no es en el acueducto Metropolitano y decirle eh doctor Panqueva que si esta calamidad pública que puede generarse el 5 de diciembre se llega a presentar qué plan de acción, Plan B, de acción tiene la EMAB? para poder nosotros salirle a este problema que pues sería muy lamentable pero que es una realidad que tenemos en Bucaramanga y que se la hemos dejado solamente a la EMAB y a la alcaldía de Bucaramanga a mí me consta con la reunión que hicimos en el, en el quinto piso cuando se invitó alcaldes y concejales de otros municipios que todo el mundo a la hora de la plata se paró y se fue pero nadie dijo aquí yo estoy dispuesto a poner y eso es lo que necesitamos o todos ponen o todos nos tendremos que guardar la basura debajo de la cama. Gracias presidente.

INTERVENCION DEL H.C. MARTIN JESUS OTERO LEON: señor presidente una moción para complementar algo que se me olvidó un minuto

PRESIDENTE: Tuvo un pequeño olvido Martín tiene un minuto concejal.

INTERVENCION DEL H.C. MARTIN JESUS OTERO LEON: Señor director qué pena el olvido y me lo recuerdan los habitantes del barrio San Francisco yo sé que el problema de la basura en las calles no es solo el EMAB Y como dijo la concejala Marina no por defenderlo porque también tiene que haber un sentido de pertenencia y cultura ciudadana de la gente sacando las basuras en sus horarios respectivos y pues tener más conciencia con el manejo de las basuras, pero el problema es que las estamos viendo en la calle y hay un sector muy afectado y es el barrio San Francisco usted baja por esa calle 14 y es terrible desde el estadio hasta llegando a la plaza la parte de chulos eso es espantoso casi uno las atropella en la, con el carro lo mismo en el sector de la UIS llegando al colegio de Santander están muy preocupados los habitantes de este sector y los comerciantes porque realmente la parte de desorden y de salubridad que se

está presentando en el sector es bien preocupante entonces señor director quería dejarle esa inquietud porque me lo encomendó los habitantes de este sector, muchas gracias señor presidente.

PRESIDENTE: Con gusto concejal Otero tiene la palabra por 5 minutos el honorable concejal Luis Ávila y cierra el concejal Ramírez, ya no cierra el concejal Ramírez.

INTERVENCION DEL H.C. LUIS EDUARDO AVILA CASTELBLANCO: Presidente, presidente muchas gracias por el uso la palabra, saludando al doctor Elbert Panqueva también por su y darle ese reconocimiento a la buena voluntad que tuvieron en cabeza suya y sus funcionarios a la conmemoración del día de la limpieza en Bucaramanga un acuerdo municipal de mi autoría y que sí quiero saber cuáles fueron esos datos estadísticos que ustedes pudieron sacar de ese importante día? porque ustedes mismos en el programa dijeron que se iban a impactar 19 puntos álgidos en nuestra ciudad y sí es una percepción que hay sobre todo los días domingo en la tarde de que Bucaramanga está en ciertos puntos totalmente sucia pero es lo que usted venía mencionando y hablando del tema de la cultura ambiental pero usted pone un punto muy importante que yo quiero saber qué es lo que está pasando en esa articulación entre la Secretaría de Desarrollo Social y la EMAB? porque usted muy reiterativamente ha estado mencionando que el tema de la del habitante en condición de calle es uno de los principales focos que es el que está haciendo ese tema de abrir las basuras y dejar todo ahí, incluso también el reciclador informal y es aquí donde yo le digo y porque también he visto las respuestas de, del director o el secretario de desarrollo social donde no hay ese compromiso y dejan eso como la intemperie que pase que pase pero lo que viene mostrándose en la ciudad y como lo decía el concejal Martín, en sitios específicos de la ciudad como esa parte de San Francisco que él lo menciona esos son los, los problemas el habitante en condición de calle, pero también la falta de articulación de la Secretaría de Desarrollo y el trabajo articulado con ustedes, ustedes cumplen la función de llegar y hacer la recolección pero el tema es quién va a responder y quién hace esa responsabilidad frente a este proceso. También quiero saber qué ha pasado con los comparendos ambientales nosotros salimos en una ocasión y en el puente de la novena nos dimos cuenta cómo esos eh llamémoslo personas que llevan las zorras que llevan esos escombros lo botan debajo del puente de la novena o incluso ahí cerca de un parque que encontramos nosotros finalizando el parque el puente de la novena o en el lote que está abandonado por la lotería de Santander, que también ahí se nos está volviendo un mini Carrasco qué pasa con ese comparendo ambiental? dónde, dónde

se ha hecho, hecho ese tipo de trabajo articulado con la policía ambiental para que se hagan esos comparendos ambientales? porque esa es la mejor herramienta para que lo que usted estaba diciendo y ese diagnóstico y que todo lo hemos visto y ahora sacamos los enseres a los separadores, sacamos las neveras, sacamos los muebles y es una realidad nosotros con el equipo de Luis Ávila estuvimos más de 15 días mandándole a usted y a la Policía Nacional una foto y un video permanente de, de un mueble o de un sofá que estaba prácticamente al lado del comando de la policía de la ciudadela Real de Minas al frente del conjunto Marsella real a ustedes después de la semana fueron y recogieron este mueble pero es ahí donde uno se, se pregunta en un sector como exclusivo de la ciudad como es este y no hay ese tipo de cultura ambiental qué podemos nosotros hacer para que la ciudadanía también tenga esa responsabilidad porque también acá hay mucho el valor de los ciudadanos frente al tema de la educación ambiental; y es ahí donde yo quiero saber qué estrategia tiene la EMAB para los colegios públicos de Bucaramanga trabajándolo junto con la Secretaría de Educación y la secretaría de salud y ambiente? sabiendo que existe un programa llamado PRAES donde nosotros podemos llegar y decir también en los Colegios cómo es la estrategia para el tema de la educación ambiental que sería importante para que nosotros desde la base empezáramos a crear esa responsabilidad, pero sí doctor Elbert hay puntos estratégicos o álgidos que llamamos de la ciudad que debemos seguir impactando y también mejorar un tema de pronto lo que usted se presenta en ciertos sectores de la ciudad como puedo mencionarle cerca a la plaza satélite o en los entornos de la plaza satélite que la frecuencia no es permanente o sea que el ciudadano los ciudadanos no saben a qué hora realmente pasa el camión pasa ese día pero a veces pasa una hora antes una hora después y es ahí donde de pronto esa información teniendo de pronto una app donde los ciudadanos sepan a tiempo real por dónde va el camión o cómo podría o qué día pasa y a qué horas no sé si se pueda llegar a implementar sin el deseo de coadministrar serían estrategias que se pueden llegar a beneficiar para la ciudad para que nosotros tengamos una mejor cultura ambiental. Gracias presidente y gracias a mi camarógrafo.

PRESIDENTE: Sí eso veo concejal Ávila que cambió su asistente muy bien tiene 5 minutos el concejal Wilson Ramírez.

INTERVENCION DEL H.C. WILSON RAMIREZ GONZALEZ: Gracias, bueno menos mal no? saludar muy atentamente al doctor al ingeniero Panqueva a su equipo de trabajo primero que todo saludarlo por ese informe tan extenso bien explicado hoy en el concejo de la ciudad, yo creo que el tema de la empresa

FOLIO 38

de aseo Bucaramanga es un tema que nos compete a todos aquí nosotros nos hemos desgastado en otros temas y la papa caliente está en la empresa de aseo aquí esto es para que hagamos casi que un cabildo abierto donde traigamos a todas las fuerzas que le corresponden hablar de este tema para saber qué vamos a hacer con la empresa de aseo de Bucaramanga yo creo que aquí no se puede sacar o no se puede seguir sacándole el bulto a una cosa que es tangible es decir el problema que tenemos cada seis meses tenemos la emergencia sanitaria a la vista y tenemos que acudir a los estrados judiciales a presentarle a los jueces de la república que mire que hemos mejorado que estamos trabajando los lixiviados, que estamos haciendo esto pero eso son pañitos de agua tibia, señor gerente yo creo que aquí hay que llamar a todas las fuerzas vivas del municipio de Bucaramanga y no más del municipio de los que traen la basura a Bucaramanga que es el área metropolitana para saber qué vamos a hacer con este tema tan delicado de la ciudad, yo creo que ya es hora de que nosotros nos pongamos serios frente a ese tema de verdad se requiere que tanto los concejos municipales que son del área metropolitana como los alcaldes metropolitanos verdaderamente se sienten a mirar Qué vamos a hacer con el tema de las basuras? hoy usted habla que estamos a un mes menos de un mes devolverse a presentar la misma situación y usted hablaba en su informe que la una de las mejores plantas de lixiviados que tiene el país la tiene Bucaramanga y a pesar de eso tiene su falencia frente al mismo entonces qué es lo que estamos nosotros dejando acá, yo lo he escuchado también muy atentamente cuando usted dice que tenemos una cantidad de hectáreas intervenidas pero que tenemos casi el doble por intervenir casi que estamos diciendo que el sitio es digamos el más que se adapta a esta situación pensaría yo escuchando el informe suyo o usted me, me, me corrige si estoy equivocado si fue lo que escuché pero que al final nosotros vemos que hay una situación que hay una denuncia a través de una demanda que al final cada 6 meses los trae a ustedes y nos ponen en calzas prietas lo que pasó en la última que al final no sabían si llevarlo a Medellín, si llevarlo a Barrancabermeja, si llevarla a Aguachica, si llevarla a muchas partes y seguimos pensando lo mismo pero lo que uno ve es que dentro de la empresa ustedes dentro de la misma empresa piensan que se puede seguir depositando acá los residuos sólidos del municipio de Bucaramanga y de los demás creo que 18 o 20 municipios que traen la basura a Bucaramanga, entonces yo sí llamo la atención hoy desde acá desde el concejo de la ciudad para que el señor presidente empecemos a trabajar en que se en que hagamos un cabildo abierto frente al tema de la empresa de aseo de Bucaramanga qué vamos a hacer con la empresa aseo de Bucaramanga? si el sitio es el acto para hacerlo? si no nosotros tenemos las

condiciones técnicas para seguirlo haciendo? que si como usted ha dicho que en las grandes ciudades del mundo operan los rellenos sanitarios dentro de las mismas ciudades pero en qué condiciones operan en esos sitios del mundo sería bueno hacer la diferencia entre Bucaramanga y eso donde operan dentro dela ciudad para saber si nosotros tenemos la misma tecnología o estamos muy cerca para hacerlos y fíjese que usted decía que a 1 km pero nosotros vemos que aca en los barrios aledaños al Carrasco creería que están más cerca de 1 kilómetro en algunas partes y sería como importante revisar ese tema yo si lo, lo invito a usted doctor Panqueva que ha sido como un estudioso del tema como que le, como que es de esos gerentes que ha llegado y como que le ha puesto corazón a la empresa, pero para decir grandes verdades cueste lo que cueste usted está ahí sentado pero usted tiene que salvar su responsabilidad de mañana que lo dijo y lo dijo acá para que quedaran notificada la ciudad y quedara notificado todo el área Metropolitano de cuál es la situación real que hoy se vive en la empresa de aseo Bucaramanga entonces eso sí es bien importante que quede claro hoy que nosotros miremos a ver cómo vamos asacar esta empresa adelante o definitivamente qué vamos a hacer con las basuras de Bucaramanga aquí lo han dicho muchos de los concejales la basura no es un tema cualquiera la gente no la quiere tener un minuto señor presidente

PRESIDENTE: Un minuto

INTERVENCION DEL H.C. WILSON RAMIREZ GONZALEZ: qué ha pasado para finalizar señor presidente

PRESIDENTE: Un minuto concejal

INTERVENCION DEL H.C. WILSON RAMIREZ GONZALEZ qué ha pasado con el tema del reciclaje ha seguido llegando a allá al relleno sanitario que supuestamente el que tiene Bucaramanga ha llegado la basura es decir la cultura ciudadana en el municipio se ha podido diferenciar en que la, la gente saque las tres bolsas y ustedes puedan cuando llegue allá la parte final saber qué es lo que están haciendo? o en Bucaramanga el tema del reciclaje no funcionó o qué ha pasado con ese tema? si me gustaría saber de parte del señor gerente que nos explique a profundidad qué ha pasado con ese tema y en el tema de los inservibles sí se han hecho campañas importantes en muchos barrios de la ciudad yo soy testigo de eso pero hay que seguirlas promocionan doy haciendo para que no pase lo que acaban de decir que colocan por allá un colchón en una parte importante de la ciudad sino que cuando hacemos esas campañas de recoger inservibles la gente podrá sacarlos y los podrá colocar paraque sean recogidos lo más rápido posible por lo demás muchas gracias señor presidente.

FOLIO 40

PRESIDENTE: a usted concejal tiene la palabra la concejal Luisa Ballesteros.

INTERVENCION DE LA H.C. LUISA FERNANDA BALLESTEROS CANIZALES: Gracias presidente por el uso de la palabra, buenas noches ingeniero cómo está espero que esté muy bien porque realmente el tema y la situación con el tratamiento de los residuos ordinarios en la ciudad de Bucaramanga sabemos que cada vez esa cuerda está más floja y en cualquier momento vamos a tener una calamidad visible porque la calamidad ya está y la situación grave ya está y realmente, y realmente eh ingeniero
yo sí hoy quiero dejar la constancia con respecto a su posición porque ya lo hemos visto en las, en los informes incluso en los controles políticos que se le ha realizado a metrolínea que alce la mano y hable fuerte porque en el momento que esto se despapaye a la única persona que le van a echar la culpa y la, y la responsabilidad va a caer en sus hombros y en su equipo y para nadie ha sido un secreto que la responsabilidad con lo que pasa en el tema del tratamiento de residuos ordinarios en la ciudad de Bucaramanga no es solamente del gerente de la EMAB sino y cada uno de los de los administradores de los municipios, de los alcaldes que tienen en sí una responsabilidad pero que desafortunadamente cada vez que tienen que asumirla se lavan las manos, yo estaba escuchando su intervención y realmente no veo salida realmente no, no veo una ruta clara de qué? de qué o cómo sea la solución para para el tratamiento de residuos ordinarios en Bucaramanga y en los demás municipios porque yo veo que en su informe nos reporta que él, el compostaje ha aumentado eh la tasa de reciclaje también ha aumentado eh los residuos que están en tratamiento en el en el relleno ha disminuido entonces son eh variables que podemos medir desde su gestión y sabemos que han mejorado entonces lo que decía la concejal Marina desde el concejo de Bucaramanga no queremos hacernos de la vista gorda sino todo sino todo lo contrario que ustedes nos digan hoy Cuál es la ruta si debemos revisar tema de presupuesto o qué debemos hacer? antes de que no tenga reversa la situación que está pasando en el Carrasco; con respecto a la, a una forma ya técnica con respecto al informe tengo unas preguntas en el en el informe nos muestra que el indicador relacionado con el número de hectáreas clausuradas en el sitio de disposición final el Carrasco solo un porcentaje de ejecución del 8% este mismo indicador tiene unos recursos programados de 2.102 millones de pesos de los cuales han sido invertidos 1.292 millones de pesos y ejecutados $169.278.000 pesos quisiera que por favor nos explicara por qué este porcentaje de ejecución ha sido tan bajo? y, y en qué concretamente se han invertido los 670 millones de pesos

a la fecha? desde una situación financiera en el pasivo corriente Se observa que para julio del año 2022 en la EMAB tenía unas cuentas por pagar de 7.901 millón de pesos y para el julio del año presente tenemos cuentas por pagar de 21.652 millones de pesos la variación ha sido Del 174% en dinero son 13.000 millones de pesos un poco más, quisiera por favor también que nos explicara a qué se dé es aumento de este pasivo en una vigencia tan corta? el cambio ha sido realmente bastante significativo; con respecto también al parque contemplativo quisiera saber si ya está abierto al público? si tiene quizás una trazabilidad de cuántas personas lo han visitado o qué ha pasado realmente con la apertura? con eh respecto a al acueducto Metropolitano 001 del 8 de febrero del 2019 el cual declara como hecho Metropolitano la actividad de disposición final controlada de residuos solidos ordinarios es importante también hoy conocer Cuáles son las acciones realizadas por la EMAB para dar cumplimiento con lo establecido en el acuerdo Metropolitano que acabé de nombrar la entidad si ha logrado? o no ha logrado poder realizar la articulación con, con otras entidades para la de este acuerdo? con esas preguntas ingeniero Panqueva termino mi intervención y presidente muchas gracias por el uso de la palabra.

PRESIDENTE: a usted concejal tiene la palabra 5 minutos.

INTERVENCION DE LA H.C. MARIA CAROLINA HIGUAVITA CONTRERAS: Me deja preocupada el informe porque no le veo una hoja de ruta o menciona algo desde el gobierno nacional, que nos pueda ayudar tomando el plan de desarrollo que ellos tienen con el tema de las basuras es cierto que Bucaramanga y toda la área metropolitana tiene una corresponsabilidad con todo el tema de la basura y quisiera saber qué han hecho ustedes? qué han proyectado? y qué han hecho con las comunidades para que se tome la conciencia de lo que va a pasar? porque esto es algo que ya se nos viene nuevamente y no solamente es de las instituciones públicas sino son de todas las personas que de una u otra manera eh sacamos estos, estas basuras a las calles y no se les está dando una terminación correcta entonces cada 6 meses pues pasa lo de la calamidad pero qué estamos haciendo para que las comunidades tengan esa conciencia y como lo decía mi compañero Ávila qué ha pasado con las multas ambientales? Yo vivo en un sector donde no hay un control y por más que se les ha hecho llamados a ustedes sé que la ciudad es bastante amplia y no han podido acaparar estas situaciones o esta zona y eso me preocupa muchisísimo; quisiera también hablarle sobre los recicladores de oficio tenemos que hacer algo para organizarlos porque muchos de ellos también son personas habitantes de calle que lo hacen para su consumo y por eso llegan eh dañan bolsas van y venden lo que les sirven para

ellos poder tener un beneficio porque tienen una condición bastante fuerte con este tema de las drogas pero no se ha hecho algo de fondo o planificado para que esto de una u otra manera pueda parar, me gustaría mucho que me dijera qué se ha podido hacer con el gobierno nacional eh en una línea planificada para soluciones, muchas gracias.

PRESIDENTE: concejal Cristian 5 minutos.

INTERVENCION DEL H.C. CRISTIAN ANDRES REYES AGUILAR: Gracias presidente cordial saludo para todo el equipo de trabajo de la EMAB, a su gerente analizamos de manera minuciosa lo que es este informe de gestión como él lo decía hay un reconocimiento por unas cifras importantes de activos y de recaudo que ha tenido la empresa, eh válido eso demuestra unos resultados dentro de la gestión administrativa para tener hoy superávit algo que históricamente usted decía la entidad no lo ha hecho pero pues para mí también se divide la EMAB, en dos aspectos y quiero usted presidente que es una de las personas más antiguas acá en el concejo, es que el concejo no se puede volver en un disco rayado y en un discurso año tras año y este problema lleva más de 20 años no esculpa suya gerente pero han pasado los alcaldes, han pasado los concejales, 20 años de la problemática de la disposición final de basuras con un fallo judicial y hoy tarjeta roja para los señores alcaldes intervinientes porque no es solo el de Bucaramanga; tarjeta roja para los concejales también que hemos pasado por acá y que estamos hoy acá porque eso no se puede volver solo un escenario político también tiene que volverse un escenario técnico y así como usted dice gerente estoy aburrido de tanta reunión que no va llega nada pues también uno se aburre en el consejo de la ciudad y hay un sinsabor de tantas plenarias pagas que cuánto le vale el municipio y que no pasa nada y que no tenemos una solución definitiva para la disposición final de basuras que tenemos claro resultados y soluciones a corto plazo muy válidas aplaudibles que se han hecho por la ciudad hoy hay una planta de lixiviados, antes teníamos un botadero de basura cielo abierto cuando esa decisión judicial que protegió también los derechos de una población importante de, de bumangueses sobre todo en el sector del Porvenir más de 30.000 personas que eran afectadas por ese botadero a cielo abierto y hoy tenemos un relleno sanitario, el juez le ordenó al mismo concejo de la ciudad y le dijo oiga aprueben las acciones pertinentes o sea recursos para poder lograr una solución definitiva 1.800 millones de pesos se gastaron en un estudio presidente usted fue testigo porque era concejal en la época para el estudio de la UIS para decir que Lebrija podría ser una de las, de los sitios de disposición y que usted mismo nos manifestó una oportunidad una pregunta que yo le hice qué va a pasar con

eso un tema social no lo permite la comunidad no lo permiten los alcaldes, segundo nos demoraríamos 10 o 15 o 20 años y miles de millones para poder construir un, un escenario o un, un escenario nuevo entonces cuándo vamos a nosotros a tenerle una decisión o una buena noticia los bumangueses diciéndoles oiga acá no solo hay medidas a corto plazo porque se han gastado más de 60.000 millones de pesos haciendo esas obras de adecuación para que el relleno no colapse y hoy tengamos una calamidad pública vigente pero seguimos en el mismo limbo jurídico y limbo a todos los bumangueses y santandereanos que de aquí a mañana nos cierran el Carrasco que en diciembre la amenaza vivan asustados bumangueses y Santander vamos a cerrar Se puede cerrar el Carrasco y si yo le hago esa pregunta sé que usted me va a contestar lo mismo usted no me puede garantizar gerente que no vayan a cerrar el Carrasco de pronto llega el juez y dícese dio el tiempo Bucaramanga y el resto no hizo nada dele cumplimiento al fallo judicial y hemos, nos hemos quedado solo en pañitos de agua tibia soluciones de mediano corto, corto plazo pero la solución definitiva a los bumangueses no se lo tiene y me preocupa que nosotros lleguemos otro periodo más y pasen lleguen a pasar 4 años y todos los santandereanos que dependen de este relleno pues no tengan la solución y aquí mañana tengamos una calamidad esa es una de las grandes preocupaciones usted decía al finalizar su intervención doctor Panqueva conclusiones, de las conclusiones que podemos sacar muy pocos países del mundo han logrado y en Colombia menos ciudades capitales han podido tener una solución definitiva pero pues tenemos que hacer algo es importante presidente que regáleme un minuto más en Bucaramanga tengamos

PRESIDENTE: Un minuto concejal

INTERVENCION DEL H.C. CRISTIAN ANDRES REYES AGUILAR: estratégico para poder una solución y que no se queden estos debates gastando más recursos a los bumangueses y no podamos decir y sigamos en ese limbo y en ese miedo y en ese terror que vamos a tener una calamidad pública, también decirle señor gerente que ese superávit que tenemos hay que tratar de fortalecer el tema de las escobitas; yo sé que la entidad es muy orgulloso de ese trabajo que hace esta población tan importante pero hay que garantizarle todas sus prestaciones sociales y que evitar que se llegue a tercerizar todo lo que es el trabajo de ellos, lo mismo el tema de fortalecer eh los recicladores lo que decía la concejal María Carolina tenemos que organizarlos es importante que ellos puedan también tener un sustento pero no nos pueden desordenar y volver la ciudad un basurero y ahí es donde queremos que entren todas las entidades no solo la sino también interior también Desarrollo Social porque es que la administración no

puede funcionar como islas independientes entonces de esas mesas de trabajo que ya aparecen carpinterías que queden compromisos serios presidente para que Bucaramanga no se vuelva un basurero y para que los recicladores no se nos vuelvan un problema mayor. Muchas gracias.

PRESIDENTE: concejal Jorge Flores tiene 5 minutos para su intervención.

INTERVENCION DEL H.C. JORGE EDGAR FLORES HERRERA: Gracias presidente bueno eh frente al tema del convenio de Ecopetrol que usted habla por 25 millones de dólares me parece interesante pero también contradictorio porque usted dice el problema de los residuos no está en los residuos de plástico o cartón sino que el 70 o 80% de los residuos están en los orgánicos pero digamos eh que es donde debería estar la preocupación de la transformación pero digamos que de todas maneras poder reciclar el 25% o 20% de los de los residuos que podrían ser plásticos eh aproximadamente digamos que es positivo yo pues haría un convenio buscando el otro porcentaje pero digamos que esta es una puesta que puede interesarle Ecopetrol por el tema de que sean plásticos yo sí quisiera saber porque nosotros en algún momento hablamos con varios empresarios del plástico y ellos compran ese eh esa transformación que se hace en Barranquilla, Bogotá y, y Cali donde mayormente compran eso yo creo que ahí eh de hecho ellos habían, habían manifestado la interés de entrar en un proceso de transformación de estos plásticos para poder ser reutilizados entonces no sé si ustedes desde su despacho han establecido algún diálogo con ellos pero digamos eh sí es importante que, que nosotros hagamos proyectos desde la EMAB que sean viables financieramente y se mantengan en el tiempo porque muchas administraciones yo he visto que han planteado soluciones tecnológicas ahí está lo de Rodolfo Hernández con el tema de Vitalogy que lo único que le trajo a Bucaramanga fue unas denuncias, unas demandas y un déficit seguramente económico para la ciudad y entonces yo lo que creo es que eh cuando se hagan este tipo de proyectos realmente se mire la sostenibilidad de esos proyectos en el largo plazo para que no terminen siendo una frustración más para la ciudad, lo otro ya quiero referirme frente al informe que tiene que ver con la baja ejecución a mes de agosto 2023 en el tema de equipos de transporte y en el parque automotor esto lo digo porque precisamente la empresa sacó un comunicado el 8 de agosto 2023 sobre un vehículo que falló creo que mecánicamente en las instalaciones de Carrasco digamos no hubo eh personas lesionadas que lamentar según él, según el comunicado Público de la EMAB que pude leer pero eh yo sí quiero preguntar digamos frente a este tema eh de por ejemplo el parque automotor eh se, se ha hecho algún

análisis frente al estado de desgaste de los camiones y también eh de los camiones compactadores de basura me refiero y también eh si existe algún escenario de, de análisis de posible renovación de ese parque automotor proyectado por parte de la empresa? ahora también quiero referirme al tema de los recicladores porque uno pues habla con los recicladores y ellos lo que manifiestan es que hay como un divorcio entre ellos y la EMAB, Yo tuve la oportunidad de dialogar con COOPRECER y decía más bien el apoyo es casi nulo; yo entiendo que por ley parte eh digamos de lo que ellos hacen se le reporta en la tarifa de aseo ellos decían que eso no, no, no estaba pasando y que ellos no sentían el respaldo como recicladores que son digamos constitucionalmente por sentencias de la corte constitucional sujetos de, de protección especial y tienen que dárseles apoyo eh yo sí quisiera que usted nos informara de manera más detallada, eh Cuál han sido digamos las acciones frente a la garantía de derechos de esta población que hace reciclaje en Bucaramanga? y eh el otro tema que quisiera preguntarles usted sabe que yo estaba pendiente del tema de plazas de mercado y yo no entiendo por qué el alcalde terminó dándole el contrato de los escobitas que prestaban el servicio en Kennedy, San Francisco, Guarín y la Concordia a un privado cuando las plazas son administradas por el municipio el municipio tiene, tiene su propia empresa de aseo y terminan dándole eh y el y desde luego que el, el servicio de aseo ha desmejorado sustancialmente yo lo invito gerente a que entable un diálogo directo con el secretario del interior el general Vázquez quien es el que administra las plaza y recuperemos ese contrato para las plazas eh de Bucaramanga porque no tiene sentido estarle pagando a un privado, un foráneo que además presta un mal servicio cierto yo creo que ahí hay que recuperar ese servicio. eh frente al tema de los puntos críticos precisamente aquí algunos concejales se refirieron eh a San Francisco como una zona de chulos y vectores y yo creo que si recuperamos es un minuto presidente esas plazas podemos ayudar a contribuir en ello, finalmente eh frente al tema de, de la solución de fondo del manejo de las basuras yo creo que tendremos que asistir a esa audiencia el 5 de diciembre donde se da como la, la clausura porque yo lo escuché a usted atentamente pero uno termina sintiendo que no hay solución o sea digamos usted dice ya se hicieron trece estudios eh tenemos limitaciones con el tema de dónde ubicarse cayó lo de Chocoa, lo de la vía a Barrancabermeja tiene sus propias complicaciones y uno al escucharlo usted siente que realmente no hay una solución a la vista en el corto plazo y yo creo que, que sí, efectivamente es una responsabilidad de todos buscar una solución de fondo y no y no seguir siendo multados y aplazando una solución que, que la ciudad del área metropolitana necesita, muchísimas gracias presidente.

FOLIO 46

PRESIDENTE: a usted concejal, doctor Panqueva Yo veo que muchas de las preguntas de los concejales coinciden le voy a dar 8 minutos para que responda y lo demás lo hace llegar por escrito por favor.

INTERVENCION DEL DOCTOR ELBERT PANQUEVA DIRECTOR DE LA EMAB: Ok señor presidente pero de pronto pues me parece por la importancia de las de las preguntas de pronto un poco más de tiempo para poder tener explicar bien el contexto

PRESIDENTE: Doctor 10 minutos, 10 minutos

INTERVENCION DEL DOCTOR ELBERT PANQUEVA DIRECTOR DE LA EMAB: Listo señor presidente. Bueno yo creo que la, la primera pregunta más importante es el tema del del nombramiento no, no, no debería ser como la más importante pero sí es la que desde el punto de vista político tal vez es importante explicarla pero yo quisiera lo primero que quisiera decir sobre este tema es que no fue ni siquiera una decisión del alcalde cuando él me llama a ofrecerme ser gerente del EMAB y estaba en la, en la subsecretaría de medio ambiente del municipio y venía del proceso de haber estado en CDMB, en área metropolitana después el municipio haber participado en, en la elaboración y la defensa del EMAB de los últimos cinco decretos de emergencia que los he proyectado prácticamente yo con el equipo mío de trabajo y viniendo de una crisis en la administración anterior donde el 3 de agosto el, el 3 de octubre del 2018 se había deslizado el relleno y estuvimos a, a portas de tener la tragedia más grande de residuos a nivel nacional, después de tener también todo el escándalo de Vitalogy de haber recibido la planta de lixiviados funcionando mal, inestable el relleno con una crisis la más difícil en la historia del de la EMAB, pues obviamente nosotros que somos técnicos porque varios de los ingenieros que el concejal Tito mencionó son ingenieros que tienen toda la idoneidad y la, la experiencia y hacen parte de mi equipo de trabajo y yo fui el que se los propuse al ingeniero Juan Carlos Cárdenas cuando, cuando él me propuso ser el gerente de la EMAB porque era muy lógico yo conocía la empresa, conocía cuáles eran sus riesgos y necesitaba llegar con un equipo técnico calificado para solucionar la crisis que se estaba generando en ese momento que la basura empezó a quedar en las calles y que intentamos llevarla a Aguachica y llevarla a Medellín tal vez la gente como que no recuerda y nos llevamos más por el momento político pero yo les estoy hablando es de un tema técnico, la decisión del ingeniero Juan Carlos Cárdenas de llamarme a mí a ser gerente de la EMAB no es una decisión improvisada y ahí está mi hoja de vida y ahí está todo lo que yo he hecho por esta empresa desde hace más de 15 años, por la ciudad

FOLIO 47

ahí están mis logros los resultados que ha dado este equipo de trabajo y por esa autoridad que me daba a mí ser una persona, una persona que ha estado a en este proceso ambiental de defensa del páramo de Santurbán a así como fue el que lideró los dos equipos porque aquí no es ni los candidatos que lo decían ni lo pueden preguntar yo fui el que lideré todo el proceso de defensa jurídica del páramo de Santurbán las dos veces que hicimos archivar el proceso de licenciamiento y lo menciono porque eso se une al tema de residuos y cuando el alcalde me llama a ser parte de esta administración sin conocerlo simplemente con una visión técnica yo puse unas condiciones y una de las condiciones era que el proyecto de nosotros en la EMAB si iba a trabajar con mi equipo técnico iba a ser por lo menos de 5 años y le propuse eso porque es que no podíamos seguir teniendo gerentes de 6 meses que le pongan una curita al problema que hagan un montón de contratos y la problemática sigue igual porque nosotros ya sabíamos que este era un problema que no se iba a solucionar ni en un mes, ni en dos meses, ni en un año, ni en dos años, ni en 3 años ese es un proceso que se tiene que planificar entonces ese ese concepto del tema que nos queramos atornillar en el cargo pues para nosotros los técnicos no aplica nosotros simplemente vamos a hacer una propuesta técnica en beneficio de la ciudad si nosotros la evaluamos independiente ente de la persona que llegue a gobernar el gobernador o los del área metropolitana y no vemos los presupuestos que se tienen que hacer para que se saneen estos problemas jurídicos y para que ahí empiece la misma defensa de nosotros si ustedes pueden ir a preguntarle a los últimos gerentes de la EMAB todos andan todavía con problemas jurídicos procesos penales, disciplinarios, fiscales y por qué pasa eso porque nunca hubo continuidad nunca hubo planificación o sea esta empresa por eso arranqué con esa introducción no puede ser igual como se planifica en el acueducto que tiene un gobierno corporativo que tiene unas condiciones totalmente diferentes ser gerente de la EMAB tiene unas particularidades y esa fue la primera razón yo puse mis condiciones y planteé el equipo técnico que necesitábamos y yo creo que los indicadores el manejo que le hemos dado al relleno que sea reconocido como el mejor que hayamos aumentado en medio de la crisis los ingresos que hayamos defendido bien no solamente este alcalde porque ya estamos defendiendo al que llega porque si le hubiésemos dejado ese relleno mal operado el problema es para para él como el garante en la prestación del servicio público y acá dentro también a otra de las razones que son muy importantes, primero fue una convicción y una decisión técnica de un proyecto a 5 años que fue una decisión mía y de mi equipo, no fue del alcalde. Segundo los indicadores demuestran una buena gestión en la empresa aseo de Bucaramanga especialmente en el manejo del relleno. Tercero

los procesos sancionatorios y las responsabilidades del gerente de la EMAB son unas responsabilidades que no terminan simplemente dejando el cargo; entonces en ese orden de ideas esas razones son las que han hecho para que nosotros en estos momentos tengamos una propuesta técnica independientemente que fuera el Alcalde porque acá la decisión debe ser una decisión técnica y no una decisión política y por eso nosotros decidimos eh solicitar que este proyecto no fuera por un año, ni por dos, sino que fuera un proyecto proyectado a 5 años del cual ya llevamos 2 años y que consideramos que haciendo las inversiones podemos proyectar para plantear una solución definitiva que realmente empiece a solucionar el problema de la disposición final en la ciudad de Bucaramanga. Dicho esto, yo sí considero que debe ser muy importante esto analizarlo desde lo técnico y aquí me voy hacia quiero conectar esto con otra de las preguntas que todos han hecho

INTERVENCION DE LA H.C. MARIA CAROLINA HIGUAVITA CONTRERAS: presidente y es Discúlpeme es que se le fue todo el tiempo respondiendo si seguía o no seguía y pues realmente digamos que habemos personas que somos nuevos acá y queremos saber cuál es la solución porque es importantes sus reglas de juego y usted sabría por qué las puso en su momento, pero sí necesitamos saber qué línea de solución hay en un problema que es inminente para Bucaramanga y para Santander. Gracias.

INTERVENCION DEL H.C. MARTIN JESUS OTERO LEON: señor presidente qué pena eh es una pregunta respecto a lo que el gerente, es una pregunta respecto a lo que está hablando. Señor gerente de su hoja de vida nadie creo que tiene duda de sus capacidades su preparación cierto? ¿Su contrato va hasta, hasta el 31 de diciembre su contrato?

INTERVENCION DEL DOCTOR ELBERT PANQUEVA DIRECTOR DE LA EMAB: no señor ya se prorrogó por 3 años más como se había

INTERVENCION DEL H.C. MARTIN JESUS OTERO LEON: Qué día? cuándo se prolongó?

INTERVENCION DEL DOCTOR ELBERT PANQUEVA DIRECTOR DE LA EMAB: Se prorrogó hace alrededor de 15 días.

INTERVENCION DEL H.C. MARTIN JESUS OTERO LEON: Es que ahí se trata no es una cosa de que usted tenga el conocimiento, no lo tenga se trataba de que ya venía un nuevo gobierno y ellos son los que tienen que decidir eso es algo de como de, como o se dice ética como de, de dejar las cosas claras no dejar amarrado las cosas que él tomara esa decisión que si su hoja de vida es tan buena pues él era el que entraba a tomar esa decisión o sea faltando 15 días, de un mes para

que usted se le acabe su contrato a lo atornillen en a 3 años más me parece que es un irrespeto no solamente con la, la persona nueva que llega a manejar la ciudad sino con todos los ciudadanos, aquí se trata de que si el nuevo mandatario toma la determinación de dejarlo perfecto pero es una burla más que hacen a la ciudad le quiero decir eso y no le estoy hablando de sus conocimientos porque esto es un acto político lo que acaban de hacer ustedes no es más, sus conocimientos pueden ser muy buenos pero acá se comportaron sin elegancia y es un acto político y lo quiero dejar dicho en este recinto, muchas gracias señor presidente.

INTERVENCION DEL H.C. TITO ALBERTO RANGEL BUITRAGO: presidente una moción

PRESIDENTE: vamos, vamos a dejar que el doctor conteste las preguntas que ustedes ya le hicieron porque si ustedes van a volver a hacerle preguntas aquí nos dan las 12 de la noche esperando que él responda

INTERVENCION DEL H.C. TITO ALBERTO RANGEL BUITRAGO: no presidente mi moción no es para hacer una pregunta es para hacer una solicitud extra

PRESIDENTE: Un minuto concejal

INTERVENCION DEL H.C. TITO ALBERTO RANGEL BUITRAGO: Gracias presidente ah gerente agradecerles si nos hace llegar las copias de la del acta de este último concejo donde tomaron las decisiones de ratificar esos puestos Gracias.

PRESIDENTE: doctor de respuesta y lo que no lo hace llegar por escrito por favor tiene 3 minutos para responder.

INTERVENCION DEL DOCTOR ELBERT PANQUEVA DIRECTOR DE LA EMAB: Muchas gracias presidente, no para aclararle a la concejal es que pues esa es una pregunta, que es una pregunta que requiere de, de tiempo y de diferentes argumentos para poderla responder llevamos 20, 20 años trabajando en ese tema y le quiero decir algo concejal en Colombia ni en Latinoamérica y casi que en el mundo no hay ninguna ciudad que tenga resuelta el problema por eso no es fácil y eso lo hemos, a esa conclusión hemos llegado después de trabajar todos estos años en el país si fuera tan fácil Medellín o Bogotá ya lo hubiesen resuelto con el poder de EPM o con el poder del Distrito en Bogotá por eso es que no se hace tan fácil la explicación y por eso estábamos explicando un poco también el tema de mi nombramiento y de las condiciones que se dieron para poder planificar todo lo relacionado con esa planeación que íbamos a tener de la disposición y el saneamiento del relleno y las inversiones que se tenían que

hacer, porque a eso iba la solución parte de poder planificar muy bien qué es lo que se va a hacer? con el sitio donde se dispone la basura que es el Carrasco en las condiciones en las que estamos y paralelamente cómo se va a trabajar? con el tema de cultura ciudadana y de la inversión en nuevas tecnologías tiene que ser que sea tiene que ser un tema paralelo porque es que lo que lo que a veces nadie visualiza es que tenemos 1.000 toneladas diarias que tenemos que resolver y esa solución ningún teórico en el mundo le va a decir que la tienen un mes, que la tienen 6 meses porque tiene diferentes elementos para poderla lograr son soluciones estructurales que requieren de toda una planificación y es parte de lo que no se ha dicho y de lo que no se ha trabajado en países como Colombia y específicamente en ciudades como Bucaramanga claro uno se desespera porque no ve el tema de cultura ciudadana pero es que el tema de cultura ciudadana es demorado y no se ha hecho bien y se ha perdido la plata y no se ha planificado, claro no se ha analizado muy bien el tema de nuevas tecnologías y ni siquiera existen las normas para poderlas implementar hasta ahora lo estamos haciendo no se pueden definir nuevos sitios porque la gente no quiere que le pongan un relleno en ningún lado ni tampoco una nueva tecnología un Alcalde porque al final no es ni siquiera la decisión solamente un alcalde esa otra de las conclusiones que hemos llegado el garante en la prestación del servicio público de aseo cuando sumerce cuando eh el concejal Jorge Flores me preguntan por el reciclaje el, el tema de los recicladores es competencia de la alcaldía nosotros simplemente somos una empresa privada que hacemos parte del plan de gestión integral de residuos pero que eso hace parte del, del municipio lo que decía el concejal Tito que me preguntaba también que es bien importante por el tema de la calamidad, la calamidad no es competencia de la EMAB calamidad es competencia del alcalde nosotros simplemente somos un instrumento para poder cumplir ese plan, ese plan de acción

PRESIDENTE: 5 minutos

INTERVENCION DEL DOCTOR ELBERT PANQUEVA DIRECTOR DE LA EMAB: ahora que nosotros sí le vamos a dejar construida a la ciudad, independientemente si la nueva administración acepta nuestra propuesta técnica nosotros tenemos una hoja de ruta ya diseñada con unas acciones en educación ambiental, en lo que se tiene que hacer el relleno las inversiones que tienen que hacer en nuevas tecnologías los cambios normativos eso nosotros se lo vamos a dejar construida a la nueva administración le vamos a dejar esa esa hoja de ruta pero esa hoja de ruta si no, si no tiene unas inversiones rápidamente para poder garantizar la disposición de las

FOLIO 51

1.000 toneladas que se generan diariamente va a ser imposible de cumplir, va a ser imposible de cumplir porque como le vuelvo y les repito la solución no va a depender solamente del alcalde de Bucaramanga, tiene que estar involucrado el gobernador del departamento, tiene que estar involucrado el juez, tiene que estar involucrada la autoridad ambiental, tiene que estar involucrados los ministerios las superservicios y una empresa que viene muy debilitada desde el punto de vista jurídico desde hace ya muchos años entonces para poder construir esa hoja de ruta concejal yo creo que lo primero que vamos a tener que hacer es citar a ese cabildo abierto para que inclusive aparezca la nueva propuesta de la nueva administración ah bueno si ellos consideran que tiene una nueva tecnología que tienen una solución definitiva en los próximos 6 meses en los próximos 2 años pues nosotros no vamos a hacer obstáculos para para nadie o sea nosotros simplemente somos técnicos así lo hemos sido siempre y cuando las decisiones son técnicas pues se tienen que plantear para beneficio de los ciudadanos y así como ustedes quieren nosotros también queremos ver que ese problema finalmente por lo menos transitoriamente se soluciona pero lo que queremos es dejarle a la ciudad una hoja de ruta un trajo que lo lideró el alcalde el ingeniero Juan Carlos Cárdenas con una inversión de más de 60.000 millones para recuperar la crisis que recibimos de la Administración anterior un PEGIRS planificado para los próximos 10 años, un equipo técnico reconocido en todas partes por el buen manejo que se le ha dado el relleno, unas condiciones jurídicas en las que se tiene que actuar una propuesta de articulación de entidades para poder solucionar el problema pero lo que queremos y ha sido la línea también de este alcalde es que le podamos plantear a la nueva administración una hoja de ruta en la que se puedan empezar a tener al relleno sanitario y a bucaramanga como el modelo piloto en el país para que se empiecen a dar esos procesos de transformación con inversiones millonarias con cultura ciudadana con modificación del auto del juez de todo lo que tiene que ver con esta problemática que es una problemática muy particular para Colombia y para Latinoamérica lo que ha pasado en Bucaramanga con seis decretos de emergencia sanitaria con la, con ahora con calamidades públicas una pregunta que hacían es valiosísima ahorita se acaba esta toca prorrogar y se nos está desnaturalizando la calamidad como se naturalizar los, los decretos de emergencia pero esa es la muestra que es muy difícil que llegue alguien y digan venga acá van a construir otro relleno, venga aquí la gente con una campaña de Educación Ambiental cambió en un año, venga aquí le vamos a construir una planta de incineración, una planta de gasificación soluciones mágicas en temas de residuos no existen siempre se tienen que y cierro con esto

FOLIO 52

se tienen que seguir dos principios y esto lo han hecho en todo el mundo eso no es que yo me lo invente lo dicen los estudios ese tema que nosotros no queremos buscar un sitio no eso lo dijeron tres estudios Pero hay dos principios básicos que tienen que cumplirse que implica una cantidad de acciones para poder encontrar una solución definitiva el primero es que el esfuerzo tiene que ser colectivo tiene que empezar desde el ciudadano, que no desperdicie alimentos que compre solo lo necesario, que no utilice desechables, que saque la basura a la el horario que es que recicle los materiales reciclables y que cambie su modelo de vida o sea un ciudadano de, de Helsinki de Oslo así tenemos que comportar por ahí tiene que arrancar después la determinación del Estado la Academia los empresarios de un modelo técnico rentable que sea eficiente de bajo costo para poder prestar el servicio de disposición final y ahí va unido todo el tema de transporte entonces colectivamente nos tenemos que unir todos para poder realmente llegar a una solución que por lo menos nos dure 30 años, 40 años. Y la otra que es en la que nos hemos equivocado en Bogotá en Medellín acá todo es el tema de la gradualidad todo lo que hagamos tiene que ser con acciones graduales no existen soluciones mágicas en temas de residuos, si existen bucaramanga sería la única ciudad en el mundo en los últimos 300 años donde empezaron a implementarse los sistemas de tratamiento que lograra solucionarlo y si nosotros estamos acá con ese equipo técnico es para plantear una hoja de ruta y si no estamos ahí va a ser también para hacerle algo de control a las decisiones que se tomen porque lo que se hace en el relleno se prolonga en el tiempo ya sea de nosotros como trabajadores o como acciones para invertir hay unas actividades para invertir hay unas acciones que tenemos que sacar los recursos rápidamente unas reuniones por citar una cantidad de cosas si eso no se hace los primeros en irnos de la EMAB vamos a hacer nosotros y el equipo técnico que llegó conmigo y con el ingeniero Juan Carlos Cárdenas pero por ahora lo que le queremos proponer a la ciudad es una solución técnica responsable con la experiencia de más de 15 años con unos indicadores ahí sobre la mesa pensando en el beneficio de los, de los ciudadanos metropolitanos y casi que del departamento de Santander. Parque contemplativo señor presidente les rápidamente les menciono parque contemplativo mire el parque contemplativo alguna vez el concejal Carlos Parra y el concejal Danovis nos preguntaban inclusive hicieron un video hace poco de que por qué no podían entrar allá y por qué no está abierto? nunca mientras se mantenga la disposición final concejal Danovis dentro del relleno sanitario lo, lo vamos a poder abrir como si fuera por ejemplo el parque ecológico la flora todos los parques que están en relleno sanitario en el mundo mientras se mantenga la disposición tienen ser, tienen que ser

planificadas sus visitas debe haber un previo aviso acompañarlo el personal de la EMAB y así lo hemos hecho especialmente con los habitantes del barrio Porvenir que ya han ido allá a disfrutar del parque con los diferentes colegios que hemos llevado nosotros recibimos ese parque cerrado por la autoridad ambiental o sea no dejaban ni siquiera que subiéramos casi ni los trabajadores porque faltaba estudios hicimos todo eso y hoy lo podemos, podemos demostrar que es un parque para ir analizar más específicamente temas académicos y de procesos de transformación dentro de un relleno sanitario y por eso es un ejemplo en ese proceso de transformación hacia parque tecnológico hoy en día cualquier empresa cualquier grupo nos hace la solicitud y nosotros los acompañamos para que vayan a hacer sus actividades haciendo las mediciones y garantizándoles que no van a tener ningún problema dentro del parque entonces es una apertura de alguna forma planificada o condicionada pero no abierto imaginémonos ese parque abierto y que alguien fume allá o que algún animalito empiece a dar vueltas o que se salten la cerca y se vayan para donde está la disposición final eso todavía pues se va a demorar un tiempo cuando clausuremos todo el relleno seguramente se va a poder abrir de esa forma; los recicladores de Bello Renacer eso me parece importante mire bello, después del 596 en el 2015 dejaron de la actividad de reciclaje que en mi concepto fue un error porque los perjudicó a ellos y a todos los que venían con ese proceso dejó que las empresas privadas también entraran a hacer reciclaje y acabaron con ese negocio y afectaron a esas comunidades de recicladores que históricamente habían tenido el reciclaje y entraron a participar, pero bello Renacer es uno de los que históricamente vienen con contratos en la EMAB a Bello Renacer se le tienen dos contratos si no estoy mal a veces ha tenido hasta cinco la contratación el, el contratista que recibía más recursos más que casi que el operador cuando yo llegué a la EMAB porque tenía cinco contratos era servicoopreser la cooperativa de recicladores que menciono cinco contratos tenían de barrido, de recolección, bueno habían unos contratos que eran de servicoopreser ahorita los tienen repartidos entre las diferentes cooperativas de recicladores, pero se les ha apoyado todo el tiempo quizás de pronto hace falta, hace falta más desde la alcaldía por acciones afirmativas que son las acciones que realmente cuando el área metropolitana los utilizaba también para el mantenimiento de parques se les daba vehículos se les apoyaba para tener una bodega pero eso es un tema que va más desde el municipio que desde la misma EMAB a través de acciones afirmativas en los planes de gestión integral de residuos, comparendo ambiental también municipio policía y un fracaso en el país el tema de los comparendo ambiental con el concejal Luis Ávila y creo que

con nosotros, nosotros más también fuimos nos demorábamos 5 horas colocando un solo comparendo ambiental la policía su procedimiento es muy lento eso está planteado ahora en la nueva ley de residuos queremos que esa competencia se estudie y se le dé la posibilidad alguna de las secretarías de los municipios para que sea mucho más ágil y pueda uno poner la sanción rápidamente y podamos tener una gran cantidad de comparendos ambientales y poner una sanción económica para poder, para que eso sea efectivo pero por ahora el procedimiento todavía se hace muy lento porque ni la policía y las alcaldías no tienen como la capacidad operativa para que eso sea rápido entonces ha sido realmente ha fracasado y se nos aumentaron la cantidad de situaciones que nos generan basura yo las mencionaba al inicial de mi intervención. Para terminar nosotros estamos abiertos me parece muy interesante la propuesta del concejal Wilson Ramírez de poder ampliar esta discusión con la administración que entra y con la información y digamos que toda esa hoja de ruta que hemos construido desde el EMAB para que planteemos qué es lo mejor para bucaramanga independientemente de los cargos, independientemente de la decisión lo que más queremos nosotros desde la EMAB y así ha sido la línea del ingeniero Juan Carlos Cárdenas es que podamos dejar una hoja de ruta con unas acciones claras desde la gestión que se tiene que hacer en Bogotá que logramos mover a la autoridad ambiental que logremos mover al juez que logremos mover a los ministerios y así podamos tener una solución por lo menos para unos 20 o 30 años con este tema y que seamos ejemplos a nivel nacional.

PRESIDENTE: Gracias doctor Panqueva lo que quedó pendiente lo hace llegar por escrito al concejal que lo preguntó continuamos secretario

INTERVENCION DEL H.C. JORGE EDGAR FLORES HERRERA: presidente antes de que termine 30 segundos,

PRESIDENTE: 30 segundos

INTERVENCION DEL H.C. JORGE EDGAR FLORES HERRERA: Quisiera solicitar mediante derecho de petición verbal porque digamos el fondo del asunto es la hoja de ruta, cuál es la solución que plantea el equipo técnico? eso yo creo que es lo que queremos conocer y yo creo que dieron muchas vueltas pero realmente no está claro entonces yo sí quisiera como el doctor Panqueva planteó que será presentada el nuevo alcalde que se le envíe copia por parte de la gerencia de la EMAB a la secretaría del Concejo para que nos den traslado a cada uno y a cada una de las concejales de Bucaramanga de esa hoja de ruta del equipo técnico de la gerencia de la EMAB. Muchísimas gracias presidente.

FOLIO 55

PRESIDENTE: Listo concejal continúa

SECRETARIO: Sexto punto del orden del día lectura documento de comunicaciones. señor presidente le informo que no hay documento de comunicación

PRESIDENTE: Espérame, espérame 30 segundos concejal.

INTERVENCION DE LA H.C. MARINA DE JESUS AREVALO DURAN: Doctor Panqueva entendí entonces que la necesidad que le corresponde a esta corporación es el desarrollo del cabildo abierto y Ok y la otra en relación a las preguntas de cartera y de temas financieros pues me la queda debiendo sí? gracias presidente.

PRESIDENTE: tranquila concejal continúe secretario.

SECRETARIO: Sexto punto del orden del día señor presidente lectura de documentos y comunicaciones, le informo que no hay documentos y comunicaciones por le en la secretaría por lo tanto ha sido agotado el orden del día señor presidente

PRESIDENTE: Agotado el orden del día se cita mañana 9 de la mañana.

Las anteriores intervenciones se encuentran grabadas en archivo de voz computarizado a la fecha.

Para constancia se firma para su aprobación en plenaria.

EL PRESIDENTE,

JAVIER AYALA MORENO

SECRETARIO,

WILMAR ALFONSO PALACIO VERANO.

Elaborada por: **YESENIA LLUQUE MONSALVE**
CONTRATISTA
Revisada por: **WILLIAM FERNANDO ACEVEDO MAYORGA**
CONTRATISTA